中華民國十九年三月廿三日 (日刊) THE MAN CHOU PAO 星期日 舊歷庚午年二月廿四日 NO.2593 (一)

滿洲報

(第三種郵便物認可大正十一年七月廿四日) 發行人 西片朝三 編輯人 金念曾 印刷人 金慕章

(本報價目)每份五分 每月一圓一角 三個月三圓二角 六個月六圓二角 全年十二圓 郵費先惠 郵票不收 (廣告刊資)一行十二字起碼一日每行一圓 特別地位加倍 長期者另議 以現大洋爲本位 但朝鮮臺灣日本及其他外國即以其國金幣爲本位

大連市山縣通一四二番地 發行所 中日合辦 滿洲報社 電話 編輯部(長)七五一三番 經理部 四〇三四番 社長室(長)二一八四番 振替貯金口座(大連)三一七三番

THE MAN CHOU PAO SHE 142 Yamagatadori, Dairen, Manchuria, China.

昭和五年三月廿三日

韓迫孫殿英 兩軍起衝突

石孫謀夾擊韓軍 又傳韓電馮矢忠

據當地接到消息韓復榘十九日迫駐歸德之孫殿英軍撤退然孫軍不從且破壞馬牧集附近之鐵橋擬防阻中央軍之前進因之廿日朝兩軍似有衝突但詳情却不明(廿二日南京專電)

馮玉祥命西北軍大部廿五日以前集中鄭州韓復榘態度仍不明據傳石友三孫殿英軍擬聯絡挾擊開封歸德間之韓復榘軍(廿二日北平專電)

據瀋陽來電韓復榘致電馮玉祥聲明對西北軍誓表忠誠隴海線開封以西又歸反蔣派手矣(廿二日北平又電)

徐源泉被任爲鄂北總指揮

漢行營奉蔣介石任命徐源泉爲鄂北總指揮丁平建被任爲襄河剿匪司令(廿二日漢口專電)

劉峙砲團開回漢口

劉峙所部砲團廿一日開回漢口時局旬日內難有新發展(廿二日上海電)

交通當局維持 平漢路交通 鄭州爲換車地

平訊、據交通界消息、平漢交通、迭經路局飭車務處函電紛馳、並責令車務第一二三各總段、儘力與各軍事長官商洽、迄今兩旬、始有直達通車之可能但交換車輛地點、北擬彰德、南擬郾城、路局折衷、擬請雙方展至鄭州、各方面均以直達通車爲主體、據聞該路得第三總段電報、自十五日起、十二次車逐日已照常由漢開鄭、歸城漢口間之第九十一二兩次貨車、亦已恢復、漢口花園間之短票車、亦每日照舊開駛、第二次特別快車業奉該路李副局長面諭、第一次特快由北駛南、二次即可由南駛北等語、該路談務處接電後、立即分別發電、作進一步之發展、探錄該處處長許傳音各電如下 以爲關心路務者告(一)電一云、漢口李副局長鈞鑒、據第三總段電稱、二次快車、待一次南下、即行北面、等語、惟此間三十三師、意在以彰德站爲交換車次地點、爲此電懇鈞座、將二次先開鄭、以便再向該師要求、將交換地點南展、俾客運早日恢復(二)電二云、江岸總段長抄致長辛店鄭州總段長均鑒、刪電悉、各項辦法尚屬周妥、惟應力籌客車直達、以利交通、至十二次、既能開抵鄭州、仍應轉商繼續北開、以便此間商請卅三師、准將十一次南開、以維全線交通仰迅速商洽具報爲要(下略)

意教士被害 中國給費治喪

平訊、據外交部消息、廣東意國教士被害案、本月六日意議會曾提起質問、經意外次答復、謂已訓令駐華意使就近交涉、將來郵金、即充中國慈善事業之用、中國政府、極表善意、喪禮甚優歸中國政府給費等語、意議會當即表示滿意

駐平檔案處 祁處長已離津

北平通訊外部駐平案保管處長祁大鵬、昨晨離平赴津是否往京、尚未聞悉云、南京特訊外部電平案處、須不離職守、以免案之散失

蔣介石新戰策

蔣介石刻正研究年年戰亂不能成功之原因依其最次之經驗自知係由於選擇戰場之誤此次對反蔣軍將誘於河南平野以中央軍得意之野戰方法一舉殲滅之云(廿二日北平專電)

暫不免閻原因

國府當局之說明

中央對閻錫山尚不免職討伐並開除黨籍等情據政府當局說明如左 閻錫山開始軍事行動爲事實彼尚未表示否認中央及反對之意思仍不改其贊成中央之形態其對北方中央各機關之非法行爲中央曾對其詰問然彼祇答覆並非事實表面上閻迄未表明反對中央故中央在彼自身未承認有叛逆事實之期間不能輕々予以處置至於中央之討伐令及開除黨籍須待閻通電反政府及兩軍開戰時發出云(廿二日南京專電)

閻告外國謀組織政府

中央得訊將謀應付方法

以閻錫山爲中心之反政府各派爲在平設臨時政府正與外交團方面接洽藉獲承認聞中央接此消息後神經極受刺激近將對外團謀何等豫防的處置云(廿二日南京專電)

閻馮行動及對蔣方針

韓石陳馬等各方情形

舉兵之時期與開戰之場所

到平之馮派要人李書城談

曩爲與馮玉祥相偕出洋而赴太原擔任閻馮間之聯絡折衝旋與馮久居建安村此次忽爲反蔣運動中心人物之前陸軍總長李書城廿日晚由幷來平據其談話云 此次反蔣運動係以蔣介石個人爲目的以彈劾其施政故對現政府之制度可否反對頗爲一困難之問題大體所謂**反對一黨專制者此爲閻馮兩氏均所贊成也**閻馮兩氏對此次反蔣運動已完全提攜成立八日晚馮氏秘密脫出太原十日午前十時到潼關馮赴潼時 除閻 外誰亦不知即在潼之鹿鍾麟接護衞而出迎等語證見面時始知爲馮玉祥偶當離晉之先曾與閻商今後之反蔣運動乃決定將回潼關整理西北軍並分道揚鑣**一方向武漢一方向隴海各開始前進(閻)則率晉軍先取山東**而事至今日和平殆已絕望至開始戰端則因中央尚未開始積極行動且河南雜軍向背不明故尚須相當時日又西北軍主力刻在陝師洛陽間南路各軍尚未入鄂但與石友三軍間已完全一致毫無疑問之餘地又討伐韓復榘軍極爲容納假令韓一人縱欲如何附敵但部下軍隊俱爲以前之西北軍若開戰時必起內部的分解**又陳調元與山西頗難提攜** 蓋在陳本人以爲服從中央爲至當馬鴻逵軍在浦口曾起兵變被所處之地步在馬福祥被[illegible]

央盛禁前日則不得不服從中央故彼之軍隊尚不得完全倒戈討蔣然閻馮在此種形勢之下尚無開始積極的行動之意 **目下正與武漢及川滇黔桂各方聯絡** 蔣苟不下野則各地終不免勃發反蔣運動彼時蔣仍不下野時則山西西北兩軍必即合師起兵討蔣戰場當在河南 **至於閻錫山之來平或樹立臨時政府將於此項戰鬪開始時行之** 又遼寧方面之態度因受蔣閻双方之拉攏亦分出兩派屬於晉派者則謂東北現在宜對晉方持好意對於讓渡平津地盤遼方不要云云現在並無强其劇談之意云云(廿六日北平專電)

蔣介石行踪

在滬有重要會議 此行有爲籌欵說

蔣介石廿一日乘海容艦抵吳淞檢閱砲台後即偕夫人副官等乘汽車赴宋子文宅會見張群熊式輝其與孔宋之會見殆爲籌欵事未幾蔣又乘汽車回吳淞午後六時乘海容艦於七時赴甬蔣祇稱爲回奉化展墓至其目的究竟爲何則緘口不語在鄉逗留三四日後即由杭州依鐵路來滬歸滬後將仍開重要會議云(廿二日上海專電)

蔣介石在宋子文宅召開重要會議完畢後即於廿一日午後偕宋美齡並五名副官入法界自宅少憩後於五時廿分乘二輛汽車赴吳淞在該地乘艦當晚起程回奉化故里據蔣出發時語記者云此行祇爲展墓豫定逗留二三日云(廿二日上海專電)

蔣介石廿一日正午由吳淞乘汽車秘密來滬在共同租界之宋子文宅於午後一時半召集宋子文張羣熊式輝等協議何事又傳汪精衞日內有潛行來滬說大抵將會蔣介石但左傾派否認此說謂係寧方之宣傳耳總之時局不安謠言頻興蔣之來滬其目的殆爲籌軍費云(廿二日上海專電)

蔣介石乘海容艦廿一日午抵

吳淞同行有宋美齡陳紹寬登岸後檢閱砲臺旋赴滬至宋子文宅午餐熊式輝等曾往謁其後蔣又偕宋陳等回淞乘艦午後七時南航赴甬轉返奉化故謂在籍留三四日即由杭滬回京再赴津浦平漢兩線檢閱軍隊(二十二日上海電)

蔣介石廿日晨赴鎮江巡視鈕永建率蘇省府委員及各機關並軍樂隊出迎蔣十一時抵鎮遊覽焦山巡視完畢即偕宋美齡陳紹寬乘海容艦出發巡視沿江各要塞並將往象山視察軍港(廿二日上海電)

蔣介石二十日晨始啓節先到鎮江午後抵江陰視察要塞(二十二日上海電)

莫德惠定期赴俄

交涉權限甚寬

除東鐵問題外並辦各懸案 及復交通商等事

中俄正式會議我代表莫德惠四月一日由哈首途赴莫斯科十五日與加拉罕開始交涉 聞外交部業已接到莫氏此項報告其重要之交涉案件爲解決中東路問題同時並準備交涉恢復中俄國交通商條約問題及其他一切懸案盡附與莫氏以極廣汎之交涉權限云(廿二日南京電)

莫電京報告定期赴俄

莫德惠電京謂本人下月一日赴俄十五日開會(廿二日天津電)

論說

效尤者之心理 (知非)

富貴者萬惡之發端也、人苟存心於富貴、舉凡事之不應爲與不可爲者、無不忍心害理而爲之、毫弗顧忌焉、衣食住爲人生之三大要素、一生碌碌、奔走不暇、心目中所期許者、無非此也、上智之人、識見高超、不能外此三要素、而別圖生存、非上智而鄙陋不堪者、由此三要素外發生一切卑不足道之問題、吾見之屢矣、夫見所不常見者往往因之而生羨、當茲時也、苟能不動於心、非平素淡泊利祿、視富貴等於浮雲、不能有此態度、今日負有重望之人員衣則綾羅錦繡而不厭其華麗食則山珍海錯、而不厭其精美、住則高樓廣廈、而不厭其壯濶、由官而及於商、由商而及於民、由民而及於販夫走卒、及下賤、尤而效之、以至登峯造極、諺云、宮中好高髻、鄉間高一尺、如斯而欲人類生活之程度、不至於極高地位、豈可已乎 官場之馬弁、與夫商界之學徒、接近所事之長上、既親而又久、即遇賢明之輩智識能力、頗堪取法於當時然對於其人之好處、絕不格外留神、對於其人之不足取法者、反優爲之而極快、蓋其覬覦之心、素昔早蘊於胸爲人役使之際、即預存一他日富貴、亦當如斯之心、不幸所願未隨、其人泯沒無聞幸而如願以償、意指氣使、一番驕傲氣象、較之彼所事奉者、更有甚於數倍者、世風愈趨而愈下、已可見矣 噫乎!江河日下、世事全非、奢華達於極點、而猶以爲未足、聞有惡衣服、菲飲食、卑宮室者、便謂田舍兒眼光如豆、縱有富貴、諒亦無福銷受、殊不知爲天地惜萬物、實爲個人造幸福、彼炙手可熱之軍閥、大腹便便之商人、視金錢若泥沙、儘量揮霍、絕不瞻前顧後、得毋認定造化所在、取不盡而用不竭、果足爲憑耶?亦愚矣

全國訓練會 開第三次大會 通過議案十七

南京特訊、全國訓練會議、於(十九日)午後三時、開第三次大會、出席者、主席團孫科、胡漢民、何應欽等、各省市出席代表六十餘人、由孫科主席、通過議案十七件、散會後、提案審查會組

任應岐受閻委命 任十五軍長職

并派代表雲集閻將到平 任代表黎峻過平時談話

平訊、任應岐代表黎峻、前日赴太原晉謁閻錫山後、於十九日返平、記者往謁、詢其談話如下 問、先生赴幷之經過如何、答、兄弟奉任司令命令、代表赴晉、晉謁閻總司令於十五日抵幷、寓山西飯店、當投刺謁閻、比承接見、報告閻對任獎飭有加、任現已受任陸軍第十五軍軍長、閻允充分接濟餉械、並令高桂滋駐幷代表電高、與任取聯絡兩次謁閻、閻催兄弟速返防次、兄弟亦盼早返、當即由大同乘平綏車轉平、途次汽車發生故障、略有躭擱、遲至今日、十九日始到、問、陳雪軒代表、在幷接洽如何、答、閻總司令對陳之代表、曾謂總要以國家爲重、且須早日明白表示、否則亦須準備週旋、問、馮總司令離幷之情形如何、答、馮氏確爲八號離幷、十號抵潼關、西北軍原來預定二十號抵鄭州閻過洛陽時萬德音(選材)予以種種便利、此爲馮氏返陝之第一次大成功、馮在幷時對各代表表示、極爲誠懇、馮去後、蔣曾電閻詢問、閻覆電云、煥章已去、字句極爲簡單、問、太原近況如何、答、太原近況、一如平昔、秩序安堵、閻陸海空軍總部、將來組織時、總參謀長爲劉驥、參謀處長景德仍爲秘書長、在幷與菊村劉驥談及時事、劉謂閻馮合作到底、陝甘軍全部出動、問、在幷各方代表近況、答、在幷代表、劉文輝爲胡長三、孫殿英爲高夢琴、劉珍年爲趙輔忱、李宗仁代表孔庚、其他人數甚多不能記憶、各代表每星期六日、開常務會議一次、意見極爲一致、問、南京有代表在幷否、答、聞孔鎔之在幷、未知代表何方面、東北代表王樹翰、於兄弟離幷前一日抵幷、問、閻錫山何日來平、答、閻俟西北軍抵鄭、即行來平、組織軍政府、各方並主張在平組司令部、以爲政令統一整關、劉驥屆時同來、問、韓復榘態度如何、答、向方(韓字)代表已不在幷、石漢章(友三)曾有電致韓有所規勸、此電致韓、大不過此、記者遂興辭

中政會外交組對 中日關稅條約

大體已表示贊同矣

重光抵京進行修約派大使

南京特訊、中央政治會議外交組、胡漢民、譚延闓、孫科、葉楚傖、王正廷、皓(十九)日下午三時、在交外官舍開會、討論中日交涉具體方案、(一)王正廷報告中日關約草案、列席各委、經二小時討論結果、對全約大體贊同、但因全國工商界、及一般人民不明眞相、紛紛反對、特由中央發表文件、對條文逐項解釋、(三)撤銷領判權、對日預備提案、在一定時期、須與各國同時進行、推王正廷爲全權代表與日全權即日開議 又謂重光皓(十九)晨抵京、即訪宋王、聞此來任務、(甲)辦理關稅未了事件、(乙)接洽法權、(丙)徵求中日互派大使意見下午訪譚延闓、胡漢民、王寵惠、有所接洽、晚七時、赴外部官舍、晤王正廷、關於中日修約事、交換意見、皓(十九)晚車返滬 又謂重光代理公使、十九晨來京、其目的在今後將公使館事實上移置南京、而且實行每週赴京一次之約、同時訪問譚延闓、胡漢民、王寵惠三院長、對治外法權內河航行、及改訂一般通商條約交涉等問題隨便交換意見作爲準備、同時並欲以此爲基礎、且鑑於關稅交涉時、於王正廷之外、更有宋子文爲實際上之交涉、獲極好成績故今後交涉、如法權問題與外交當局交涉外更應與法院長王寵惠等司法當局直接交涉今回重光代理公使與各幹部會見有決定此等方針觀

張學良氏對時局 仍然主張和平

各代表已經離遼 閻曾電遼否認組政府

張學良三四日前曾致電蔣閻仍勸告對時局希望和平解決蔣已覆電容納閻錫山昨日覆電謂各將領通電已發本人不能作主云此間認中原戰事殆不可免但東北各方態度仍照前不變門致中二十日晚訪張學良張定二十一日晚接見各代表據各報載稱閻將在平組設新政府然此間頃得閻電否認此事又聞閻錫山代表溫壽泉來瀋後屢次晤張接洽但張始終表示和平方針致溫等未得要領廿三日已與張維清連袂回平聞各代表此次來遼本爲接洽時局問題而東北態度從容鎭定主張和平對時局迄未與以正確之表示故彼等徒呼負負而去廿二日陽滌電話

滬各租界會審公廨 分別改設中國法院

法公廨應收回已照會法使

南京特訊、收回上海法租界會審公廨、改設中國法院之照會(十八)日由外部致法使瑪泰爾、大旨以上海公共租界中國法院協定、業經簽訂公共租界與法租界、事同一律、應請會商解決等語、據外部息、上海法租界會審公廨、在條約上本無若何根據、初僅由法領在領署內、附設一公廨、審理界內發生案件、前清時、中國道台亦當派員至法領署公審、民國初元、公共租界內會審公廨、無人主持、法界會審事務、隨之放棄、至民三訂立推廣法租界條款時、曾訂有在界內、特設一廳、爲中國承審員審理訴訟之用、後法領未徵中國政府同意、即自動興工建築廳舍、於民國四年十月二十一日開始遷入、該案雖經江蘇交涉員提出抗議、未有結果、法界會審公廨之主權應歸還中國、絕無疑義

劉珍年通閻 竟拒絕移防

向商會强索百萬 決意不服從中央

芝罘警備司令劉珍年刺明其參加反蔣運動由閻錫山承受多數武器因之中央即命其移駐武定但該地爲陳調元之勢力範圍若移動該地則劉部必編入陳軍而於本人之運命頗爲危險**故持强硬態度由商務會强徵軍費百萬元決意不服從中央**因之一般商民甚爲動搖萬一中央攻擊時彼仍將孤守牟平刻正準備中(廿二日芝罘專電)

粵桂戰事開始

張發奎軍進向高州 蔡部往堵陳令籌廿萬

大河方面已發生戰事六路總部廿日由梧移戎城張發奎軍由薛岳指揮向高州石城前進蔡廷楷率全部由岑溪兼程往赴石城截陳濟棠軍財政當局令一週內籌妥廿萬軍餉解梧陳濟棠廿日赴南路督戰令廿一日攻北海(廿二日上海電)

齊克路局招考展期大學及高等專門學生簡章

一、資格 內外大學或高等專門學校卒業者
二、額數 三十名 機械科學生五名 鐵路管理科商科法科或經濟科學生二十五名
三、報名地點 天津北寧路局號房代辦 瀋陽西關成平里齊克路駐瀋材料轉運所
四、報名日期 自二月十五日起至三月二十五日止
五、報名費 大洋貳元 手續不完者無效
六、報名時須繳四寸照像一張履歷一份及報名費
七、考試日期 瀋陽三月三十日 天津四月三日
八、考試地點 瀋陽小河沿興權中學校 天津河北大經路新車站附近之北寧路國音電報傳習所
九、考試科目 甲(機械科學生)國文數學材料力學機械工作法 乙(鐵路管理科商科法科或經濟科學生)國文鐵路管理簿記經濟(或鐵道論)
十、考試 應時隨繳文憑及帶水筆鋼筆計算尺
十一、發榜日期 四月三日起在天津大公報及瀋陽東三省公報公佈
十二、實習期限 定六個月期滿分發各課辦事
十三、津貼 實習期內津貼大洋八十元 國內大學或高等專門卒業者月給五十元
十四、手續 發榜後自向本局領取者文憑於到差時發還 未錄取者文憑及照片須注意
十五、服務 實習期滿後須在本路服務二年不得他就 否則須賠償本路因實習所受之損失 其細則另定之

四洮鐵路局續招第十班電報學生廣告

招考人數 約二十名
修學期間 六個月
年齡 滿十七歲以上二十歲以下
資格 初級中學畢業及有同等學力者
報名手續 應試者應於三月三十日前提出左列各項 一、親筆履歷書 一、本路或官公立醫院之身體檢查書 一、履歷書右上部須貼本人四寸照片
考試日期 三月三十日午前九時
考試地點 四平街交通中學附屬小學校
考試科目 國文 算術(四則諸等數等) 外國語(英語或日語)
修學津貼 日給大洋三角
畢業待遇 派充學習電報生月薪二十九
義務年限 二年
開學日期 四月八日(火曜日)
備考 一、考試時須自備小刀鉛筆 一、凡願索本所簡章者可附郵票四分向本局車務處函索

瀋海鐵路修建鋼筋混凝土橋樑招標廣告

本路沿線大木橋現擬改建鋼筋混凝土橋者二十餘座共九百餘公尺均行招商承包定於四月十六日下午二時在本公司會議廳開標凡本國建築公司有願承包者自三月十五日起至開標前止携押圖費每份現洋拾元到本公司工務處工程課領取圖表說明書等項并按本路規定工程押標費詳表所列數目繳納押標費領取標單詳細估值填明投入標匭以憑屆時開標良機已至幸勿自悞特此廣告

請看聲明退股脫離關係之廣告

選啓者茲於民國十七年八月間本埠長記糧棧因財力微薄續招外股數人以素敦友厚情堪聯事纔以永發堂義盛堂名義插入東本三股計每股現洋五百元紙核一千五百元依例遵守年經茲本年自十九年正商例清結日帳目整理號務之時期因有一異議之關感隨時將己入股本撤抽出至所有期內關於櫃上一切應享盈虧之處於時均與本號無目同各方結算支配清楚離脫關係兩不再找凡今後該長記論有何事之發生均與本股無涉特此登報聲明以昭核實

登載人 (洮南)永發堂王子元 義盛堂李守爲

本報今日發表人物志被推薦者之姓名

出版三大張

蔣邦彥遺族啓事

家主蔣邦彥被川崎等殺害一案曾由地方法院池內檢查官豫審時期因該犯等窮凶極惡定强盜殺人罪判求以極刑死刑足見主持道鐵面無私法律平等中日不分也氏等感激涕零今閱報載川崎等均判以徒刑未免過輕查前次安住院長被中國人傷害及吉田巡警被周純正殺死均判以極刑死刑在案況我家主白晝在家被該强盜等殺害二命盜物而去其情形尤爲可慘各國法律所載强盜殺人罪無可減茲惟有請求池內檢察官仮照豫審期間求以極刑死刑判決以免法律不平等之待遇懇求上訴以雪死者九泉之恨特此登報鳴冤哀哀謹啓

未亡人 蔣王氏 馮氏 哀啓

縮軍會陷停頓
能否成功頗為疑問

在倫敦出席海軍縮軍會議之日本側全權團自接到美國對日提出第三次之比率案電呈日政府請訓現正敬候回訓中之今日已復準備第二段措置辦法其一部分表現變鬱氣分頗為濃厚再英法交涉亦陷逆境是故會議尤遠停頓狀態且無打開局面之曙光似此經過二個月以上長時期會議至於今日僅英美協定此外並無何等實在成績可言故各方面對於此次之海縮會成功與否頗抱疑問關此把握最重要之關鍵即在日本所謂以國際協調標榜不依强制方法成功之法義兩態度或依何種暗示而表明之云(廿二日倫敦專電)

日海軍省當局對 縮軍會發聲明
惹起外務當局不滿

日本首相外相山梨海軍吉田外交兩次官等於二十日午後會見愼重審議日本政府關於縮軍會議之回訓案據確實所聞日外務省側對於日海軍省側於十七日發表絕對固持七成單獨聲明認為事先未與外務省側磋商即行單獨發表此重要聲明深恨將來發生日本帝國外交上重大障碍於會見當時提出抗訴意見在日海軍省側以為海軍當局僅發表對縮軍策聲明並未發表比率聲明而外務省側對於海軍省側之措置仍抱不滿之感今後須視日海軍省側當局採如何方針不然恐惹起外海兩方相當之糾紛亦未可知據海軍當局關於此事發表左之簡略談話

本日之會見專為協議海軍案至所謂責任問題云云絕對無此事實概皆盲傳之語云云(廿二日東京專電)

甘地反英同盟
開始在孟買製食鹽
印度議會否決減輕鹽稅案

印度志士甘地一派之反英不服從同盟於二十日會合議決蔑視食鹽專賣法開始在孟買市外製鹽云(廿二日孟買電)

(廿二日尼育烏電)印度議會不重視以反對鹽稅為主要目標之甘地等一派反英不服從同盟竟於二十日否決減輕鹽稅及免除鹽稅之數項修正案云

內蒙鄂旗危機
札薩克一味壓迫
獨規之聲忽大起

綏遠通信、內蒙伊克昭盟為蒙地最大之盟、而鄂托克尤為伊克盟最大之旗、山川形勢戶口風俗土地物產、迭誌本報、惟該旗的歷史沿革及現在的編制、尚未述及、今據周頌堯所述、謹將鄂旗略歷、分誌如下、考鄂旗當明朝時代、大青山黃河以南、鄂被蒙古元太祖十五世孫達延汗後裔佔據、當時始終不肯內屬、清大聰八年、太宗征服察哈爾土默特以後、將鄂爾多斯左右翼前中後各三旗改設札薩克、又增設一前一前末旗、共成七旗、錫號伊克昭盟、考鄂托克旗由來出於額璘臣族子善丹、於崇德六年來朝、順治七年封札薩克多羅貝勒、世襲罔替、現在承襲之札薩克、斟喝勒藏巴拉木旺札勒札木蘇、乃一個郡王、並得幫辦盟務職分、札薩克駐所、在錫拉布里多諾爾游牧地方、在騰格里泊、除札薩克編制外、設有東西土薩拉齊各一員、東西梅楞各一員、合碩札格齊一員、章京八十三員、札蘭十九員、共同管理全旗八十三蘇木事務、每一員章京、有管蒙戶十戶二十戶三十戶不等、以現在計算、每一員按十五戶均勻計算、共一千二百多戶、每一戶男女大小四名、總共有四千八百人、札薩克公署辦事有長史一員俗稱白通達、又札蘭一員、章京一員、畢旗克齊二員、保什戶畢八名、所有辦事人員、兩月輪流換班一次、從前札薩克每值年班、須赴京覲見、此種慣例、刻已免除至於權限上、是秉承盟長受綏遠省政府管轄、蒙藏委員會節制、掌管旗務、每年所需經費、除徵收上稍有補助以外、其餘由蒙民完全擔負而且無一定額數、攤派下來不敢違抗民國以來、蒙部內大半未改、亦是蒙民愚昧所致、近年來雖有少數蒙人大談「獨規」(獨規)(二字譯義就是革命)一時尚達不到目的、不過萌芽已生、恐要漸漸澎漲、現在札薩克、異常注意、加意防範、可是辦事上、仍是專制、將來旗務總不免有一番紛紜、所幸地屬綏區、省府李主席(培基)迭招該札薩克會議、示以方略懷柔之餘、頗有覺悟之望

南極大陸探險巴少將
已乘紐約號返歸美國

在南極大陸探險亘三個年長歲月現已終了十一日歸抵當地之巴德少將已接奉美政府命令飭其乘二十日出發之紐約號返歸美國云(二十二日日內瓦)

天津民國日報停刊

天津通訊市政府迭接報告、外間對於天津民國日報、將有搗毀之事、并攻擊市府補助經費、市府為維持地方秩序計、特派員與該社協商、停止出版、交由市府暫行保管、茲將市府致該社公函原文、探誌於下、逕啓者、迭據報告、貴報近來持論偏激頗為各方不滿、群情憤激之下、有搗毀或接收之醞釀、并有以本府遵令補助貴報經費、作反對公意之宣傳相責難者、似此情形、必且激成事變、影響治安、為地方秩序計、為貴報同人安全計、應即停止出版、交由本府保管茲經派定張象鼎、翟如鴻、前往貴報接收所有一切財產文件、均請全數點交為荷云云、聞張象鼎、等業於十九日下午、持函前往接收

湘鄂清鄉計劃
鄂省擬編制省防軍十團
全湘劃分為七大區剿匪

漢口特訊、吳醒亞談、蔣准鄂省編三三制省防軍十團、將遵於三個月內先成立四團餘續成、並決將鄂中之監、沔、鄂東之黃、麻鄂南之陽冶、劃為三個剿匪區域、請中央就駐鄂軍隊、按區支配工作、同時整理防團、並期全省匪患於六個月內肅清

長沙通訊、湘清鄉部、為整練團防督促清鄉起見、特就匪共較多之縣、劃作瀏醴中區、安、茶區、衡耒零區、祁東陽寧區、岳臨湘區、南華安區、石臨慈灃區共計七區各委區指揮一人、專司訓練督勦之責、又共匪彭德懷黃公略、被贛軍追擊、全股逃竄寧岡璽市、湘清鄉部已令湘邊軍團、嚴密堵剿

南北風雲緊急中
北平四大機關
已由平市當保局管

平訊、北平軍警當局、因總司令部行管、電話局、電報局、須行保當、以重公物、特於前昨兩日分別妥為保管茲將其情形、分誌如下

電話局 北平特別市張市長於十七日派孫旭接收電話局孫於夜內十二時、會同舊局長鍾鍔赴電話總局辦理交代當晚院內軍警戒備甚嚴、昨晨(十八日)各課人員、均到局照常辦公惟會計股等重要人員、均有便衣偵緝兵數人步步監視、至上午十時、新局長孫旭到局、市府派崔子孟、警備部派交際處科員郝子舟、偕同到局、實行接收即在總局禮堂召集全體人員談話、散會後、由業務課長黃會銘、陪同在局內環視一周、又至電話下會少坐、由劉晉康蔣順召待、均係熟人意見極為接近、其談話如下略謂、諸位同志、兄弟奉市長命令、來接管電話局、今將經過原由略談一談、電話一項、本係公共事業、本應由特別市來管理、只因中央把持財政、所以歸交通部管轄、此次張市長派兄弟來接收、已有整理決心、要切實進行、在市長曾談過、對於本局同人、謀切實的保障永久的辦法、同人等學識經驗甚優、且在局服務很久、現在除對於最有重要關係人員或須更動數人外、希望諸同人大家負起責任、照常辦公兄弟說到辦到、大家不要因此事發生誤會、今日因為忙改日再來多談

總部行營 北平地方軍警當局、因行營設在孫中山行館內、為尊重總理手澤起見、一切什物、亟應保管、特于昨日(十八日)下午二時、派第三十八師二百二十七團二營營長高朝棟、與警備部參議溫一如、率同士兵、赴鐵獅子胡同行館、並有保安隊武殿魁及內三區長警李文海等隨同照料、秩序極為整肅抵行館、原有衛兵連連長張建頎、排長何海等迎入、兵士三十八名、槍三十一支、當行上交、內部什物、由馬俠蔡各副官接待、按公物存單、一一點交、官兵職員分別資送、由科員蕭子明照料一切、僅留保安隊九名保管、原住在行館之中央軍官招考委員武國楨等、亦各遷出、行營經理處、原在煤胡同、自張心柏赴鄭後、派陳樹棠在行館內、司會計各事經理處原址有無線電一架、因職員他去、亦行暫為保管迄下午四時、完全竣事云

電報局 電報局前局長李隆鈞、早有辭意、局務無人負責、營局特於前日派保定電報局局長孫毓接管局務、當派定閻某為庶務科、長張某為會計科長、秦某為總務科長、即日照常辦公、秩序始恢云

華北日報 又華北日報昨日(十八日)奉命停版、辦事人員、先後離館、警備司令部即於昨日下午、派人赴該報館暫為保管云

炭業法修正案否決
英現政府根基愈益鞏固

英國下議院於二十日討論炭業法案時保守黨全體議員提出禁止依協定及其他方法決定減低石炭價格之修正案當經用投票法表決竟以二百七十四票對二百二十九票多數否決政府黨諸員得到最後勝利據各方面謂此種提案否決與魏克唐納爾內閣運命有極重大關係英政府從此更加一層鞏固云(廿二日倫敦專電)

華人絡繹移馬來半島
現有華僑已達二百萬人
小商業泰半華人所經營

南洋通訊云、近來華人移入馬來半島者絡繹不絕、尤以閩粵及華南各省人為多、現在華僑總額、已增至二百萬佔馬來人口總數之半、而馬來土著工人、反不如華僑之多、華人明敏勤儉、耐勞守法、積一月餘資、好為投機事業、致巨富者、大不乏人是以馬來半島三十餘年之經濟發展、太半華人是賴錫鑛則半數為華人所有、工人工資隨鑛業之盛衰而定、故工人皆胆勉工作、以求工業之發達、其為歐人所雇之華工日得薪洋一元二角、至二元均甚節儉、月有積存、馬來鄉村區域、均為華人勢力範圍村中象皮廠、雜貨舖、以及小規模之商店、皆在華人掌握中、久居馬來經商者、常放債於土人、以其肥田作保、如債戶經營失敗、此肥田即為所有、總之、馬來全島、除重工業(如機器等)及大規模之舉動、因華人力量不足、不克舉辦、及對海上商業缺乏聯絡、尚難與外人抗衡外其內地商業、如蛋類、養鷄家、販可可果、開油廠、米廠、銀行等、皆為華人經營之

贛州陷後
南雄吃緊

上海特訊、南雄各界電廣州、共匪十六日晚陷贛州、圖入粵、現南康交通斷絕、南雄防務吃緊、乞援、海豐共黨千餘人、甚活動

廣州海面午夜爆炸聲
盜匪報仇示威高明輪被炸毀

廣州特訊、此間盜匪因船戶不付所索之欵、置炸彈於水面、以示報仇、該彈於夜爆炸、聲震全城、並將靠碼頭之搭客船、高明號炸裂一孔、該船方卸貨正在預備離開、搭客咸逃回碼頭、似尚無損傷情形該船旋即將貨物卸去

英國公爵結婚佳話
三度結婚倉猝間便締良緣
五十高年更取得妙齡美女

倫敦通信、英國威斯明斯特之公爵、富豪而長於運動者也、屢事求婚、此次新聘定新婦、則英王皇室會計官之女也、女名羅麗雅瑪麗、其父名弗利得利克、寵三比其姓也

公爵姓勞葛斯文俄其友人均戲稱其為撒頓葛勞斯文俄撒頓二字英文之意作「突然」解蓋其習於求婚、皆能匆促間而成婚約也

當公爵甫出專門學校而有繼承公爵之希望時、公爵赴考恩外麗斯威斯特將軍之封地將軍之長女即異日稱為晉爾斯王女者、一日午後於嬉戲中、披白色桌圍於肩上、以代教堂教士之聖衣、以伴作主持令其幼妹嫁葛公爵之後裔而行婚禮之儀式並稱曰、「吾家與葛公爵家當聯成姻婭」是戲也、使此少年生甚深之美感、不久年至二十二歲、少年時已繼公爵果娶此女為妻、而生二女焉、此公爵之第一次婚姻也

娶後十八年、女下堂求去、遂爾離異、一九二零年、傳公爵再娶、而公爵之左右、謂無其事、一日晨、公爵赴婚姻登記公所、遂於一九二零年十一月二十五日、娶已故大船主威爾遜氏女名瓦雷特者、一九二五年、又離異此公爵之第二次婚姻也

是後數年、公爵不一至倫敦忽一日夕赴宴會、首遇麗三比女士、此撒頓公爵乃作猛擊之求婚、甫兩星期、而婚約宣告成立矣、公爵現年五十歲、未婚妻僅二十六歲、只長於公爵之長女數歲耳、此公爵之第三次婚姻也

公爵擁三萬英畝之田產於不列顛、一萬九千英畝於南非洲、其富力有如此者

一八九九年至一九〇〇年間南非戰爭、公爵數立功勳、授英女王頒賜之勳章、歐戰時公爵為長鐵甲車隊、亦著聲譽、於法救護同僚、為人稱許、嗣後被派赴埃及、一九一六年、公爵為鐵甲車險隊長、深入沙漠、於此間救出阿拉伯人因禁之英國之全班水手、以此越級擢升、公爵現今雖逾中年、雅善運動、網球及馬上球戲、仍負盛名、尤喜駕駛快船、人皆知其酷嗜運動也

東鐵電權交涉方案
外部電莫重防止宣傳赤化

南京特訊、外部(十九日)電莫德惠、示以中東路電權交涉方面(一)中東路各車站收發之電報、我國得隨時派員前往檢查、以防宣傳赤化、(二)路局各車站收發電報之價目、應與我國電局所收報價一律(三)我國應得主權每字須得報費之一律以示公允

北寧鐵路局為恢復營通及通營混合列車啓事

查本路營口及通遼間自達之往來混合列車茲因軍運停開在案茲定於三月十一日起照常恢復開行鐘點列後特此週知

計開

列車	起迄站	開到時刻
營通混合列車	營口至通遼	每日下午九點由營口開行翌日下午兩點十五分抵通遼
通營混合列車	通遼至營口	每日下午七點二十分由通遼開行翌日上午十點抵營口

原本尺寸與此相同

東北人物志

滿洲報社發行

緣起

白山黑水之間。近代以來。實為雄才傑士輩出之地遼金之建國稱雄。滿清之統一中國。皆以此邦為發祥地民國成立。張作霖氏崛起於遼東。雲龍風虎。從而勃興亦復震驚一時。然此等過去人物。事功顯著。名垂青史已無待言。吾人姑置而不論可也

茲請就今日言之。現在東北區域。面積三百四十萬方里。人口三千萬。每年增加者。以百萬計。貨物之輸出。年額達五億元。輸入年額達三億五千萬元。貿易上每年可舉一億五千萬元之利益。北有鐵道。直達歐洲。南有要港。通商世界。地味肥沃。林產礦產之未開發者。不可勝數。世人稱其地位之足可有為。冠於他省。洵非虛語。最近中外視線。悉集於是邦。誠可謂為當然。

今日之東北。富庶兼備。既已若是。擇之十室之邑必有忠信之義。傑出人物日多。乃為勢有必然。重以環境之相促。風氣日開。民智日啓。人材之產生。較諸徃昔。遂有日趨普遍之勢。若欲表彰徃績。矜式方來則凡可為社會楷模者。誠有及時記其言行志其事功之必要

同人等有鑒於此。為紀念本報建築新館。特用社會推薦方法。徵集民衆推崇之人物一萬名。編輯東北人物志一巨册。俾一時錚錚佼佼者。其事跡得以流傳。使後世史家。取材有自。敢述其緣起如是。所望諸大君子不吝贊助。以底於成。實所幸甚

規約

一、本志之編輯為愼重起見欲使所載人物確為社會所推崇故特用推薦方法

二、推薦方法係請推薦者照本報所印之推薦狀填寫被推薦者之姓名原籍現在住址年齡職業投寄本報倘不用本報推荐狀及不貼郵票或郵費不足者本報概不收受

三、被推荐者不分男女但須有正業素孚衆望為社會有力份子

四、推荐期間定為三月自八月一日起至十月三十日止

五、推荐狀請寄交大連市山縣通滿洲報社東北人物志編纂部

六、被推荐者之姓名隨時在本報發表之

七、本志所載人物以被推荐者中得狀較多之一萬名為限

八、本志登載被推荐者之姓名原籍現在住址年齡職業均不取分文

九、但欲登小照履歷及筆蹟等等因所佔篇幅較廣印刷上所費較多故須徵取刊資其欵亦須先惠
欲知小照履歷等項之刊資價目者請函詢本社或分社必有答覆其刊資收單由本報社直接寄上

十、凡將刊資交與分社或本報特派員即由分社或特派員先發臨時收單
將刊資交與分社或特派員在五日以內倘未接本社收單即請函告本社

本志每册之定價現大洋壹拾五元
對於各省政府大學圖書館則贈送閱覽

緊要啓事

東北人物志被推薦者投票業已整理完竣今後即根據規約調查以決定有無登載之資格作為最後決定希望登載小照履歷諸君請將履歷底稿及小照等急速寄到本報但請先惠刊資為荷

又本編纂部因推薦期內踴躍異常信件紛來有如山積兼以郵局遞送難免不有遺漏現在所登被推薦者之姓名誠恐錯誤仍不能免推薦諸君如發現以上事項希速來函聲明以便訂正作為最後決定此啓

本報東北人物志編纂部啓

教育界

菲律賓 田徑選手成績補誌
造成遠東新紀錄二 進步殊迅速令人堪驚

馬尼拉通信、本年五月在東京開會之第九次遠東選手權大會之預選的全菲律賓田徑賽大會、於二月二十、二十一兩日、在馬尼拉俄列斯體育場舉行、該大會出席者、皆爲全島各地予行選拔之精鋭、故此決戰、非常白熱化、竟有遠東新記錄、一、遠東特等記錄二、菲島記錄、三菲島對等記錄、四、亦特示好成績、就中於跳高作出六呎四吋八分之四的遠東記錄之杜麗彪、於其練習會更作出六尺七寸可驚的記錄、再迫日本木村選手之記錄、又鐵彈之巴索斯、竟作出四十五尺五寸之新記錄、凌駕日本高田靜雄之十三米五一記錄、預料在遠東大會、也更發揮顯著之本領、於賽跑成績、雖均在日本記錄之下、然其差甚微、故日本吉岡、西、大澤等與菲島根沙戈、維拉斯頁瓦、劉坡賽洛等比賽、預料必有一番異常接戰、玆詳誌於菲島田徑賽大會之成績如下

擲鐵盤　聯蘇、一一八呎六五
千五百米　一、牙塔爾、四分十六秒九菲島新記錄
跳遠　一、巴那起洛、二一呎一吋
跳高　一、杜里比歐、六呎四吋八分之五、遠東新、菲島新紀錄
八百米接力　一、教育局隊、一分三十二秒、菲島新紀錄二大學田徑賽聯盟近、三、陸軍隊、四西里曼隊
百米　一、根沙戈、十秒九
鐵彈　一、巴賽歐斯、十二磅
四百米　一、亞爾汗普拉五十一秒八
高欄　一、加西亞、十五秒七
撐竿跳　一、亞恩施恩、十一呎六吋
一萬米　一、克爾蘇、三十六分五十五秒四、菲島新記錄
標槍　一、安杜尼、一百六十七呎四吋
二百米　一、根沙戈、二十二秒遠東新記錄、菲島對記錄
三級跳遠　一、杜麗彪、四十五呎六吋、菲島新記錄
低欄　一、加西亞、二十五秒四、菲島新記錄
八百米　一、亞塔、二分一秒三、遠東對菲島新記錄
一千六百米接力　一、大學田徑賽聯盟隊三分二十九秒八

京市預選會 田徑成績 大雨中舉行 致成績不佳

京訊、京市參加全國運動會預選大會、十一日上午十時起、在半邊街公共體育場冒雨舉行全市男女運動員共一百四十八人、奏樂開會、行禮如儀、全體唱黨歌、唱畢、由劉會長致簡要之開會詞、玆將該會所得成績錄下

△男子各項運動
△一千五百米決賽　第一李茂、南中、成績五分一秒五
△高欄決賽　第一陳陵、中大、成績十七秒九
△跳遠決賽　第一趙汝功、中大、成績六米零八
△推鉛球決賽　第一余傳鑑、中大、成績十一米三七
△八百米決賽　第一張元生、中大、成績二分二十五秒二
△二百米決賽　第一徐汝康、中大、成績二十六秒
△跳高決賽　第一徐汝康、中大、成績一米六零
△女子各項運動
△五十米決賽　第一陳恩慈、金女大、成績八秒
△鄉棒珠決賽　第一余和鸞、金女大、成績二三米八二
△女生跳遠　第一喬紉賢金女大、成績三米四九
△十項運動成績
△百米　第一陳陵、金大、成績十三秒一
△四百米　第一陳陵成績一分二秒二

十一日上午下雨均未停、跑道上濘滑非常、偶一不慎、即有傾跌之虞、各項運動如八百米決賽、正在大雨之中舉行、致成績不佳

民衆女學校 報名殊擁擠

安埠縣立第三民衆女學校、前自開春招生後、前往報名女生異常踴躍、聞現有七十餘名、繼續報告者尙紛紛不絶、此足徵女子之注重教育之一班矣

河北省民衆教育發達
學校四千餘學生十三萬（續）
教育廳最近調查之概況

沙河二十九人（一年畢業課程分千字課算術國音字母三民主義問答、共學生五百九十八人）南和十六處、平鄉八十處（校址均借用各村公所、書由教育局發）鉅鹿一百二十四處（計第一區二十三處、二區二十三處、三區三十處、四區二十三處、五區二十五處　堯山五十處、任縣十六處、永年二十處鷄澤七處、廣平三十五處（共學生九百六十二人）邯鄲五十三處（共學生一千五百九十六人、均四個月畢業費用按村中地畝均攤）成安一處、威縣一百五十五處（共學生三千八百五十九人、校舍五百五十五間經費來源爲乾鮮菓稅）磁縣一百六十七處、衛水二處、南宮二十五處、新河三十一處（男生八百一十四人、女生六人）肥强一處、（在教育局附設）趙縣二十五處（日夜校十八處、日校七處）柏鄉十三處、臨平四十處（學生總數一千零八十一名經費由各村公款籌撥）臨城五十一處（共學生一千四百八十二名、內半日學校一處、夜校五十處、歲入經費七百二十五元六角、由木行牙用帕收及小學經費項下撥交、寧晉一百零七處、（共學生三千二百五十一人、均六個月畢業、以畝捐爲經費來源）大興十處、（共學生二百十六人）宛平十二處、（計一區二處、二區一處、三區四處、四區五處）良鄉十二處（共學生二百五十六人、均四個月畢業、課程分千字課筆算二門懷柔六十一處、（計局立者一處、村立者六十處、每日上課二時、共學生一千一百一十一名）平谷十八處、（共學生四百九十三人）、每週授課十二時）霸縣二十一處、永清四處、通縣四十四處、（縣高小附設一處、餘在鄉村小學附設）三河三十二處、（共學生六百八十一人、經費來源分募捐、及青苗會補助兩種、實抵八十一處、（共學生二千三百六十一人、均四個月畢業、（總計學校四千零四十一處、學生約十三萬人

（完）

喇嘛村小學校 已定期開學

遼陽喇嘛園村會、茲由教育局呈請設立學校現已批准、動工修理房屋、完全齊備、定於三月三十日開學授課、聞報名者約二百餘人、一切學費書籍、皆由村會供給云

每日繪圖紅樓夢 第七十九回

香月尙先生繪　檢圖禁止轉載

說話林黛玉正在情思縈逗、纏綿固結之時、忽有人從背後擊了他一下、說道、你做什麽一個人在這裏林黛玉回頭看時不是別人卻是香菱林黛玉道你這個傻了頭、唬我一跳、你這會子打那裏來、香菱嘻々的笑道、我來尋我們姑娘的、總找不着他、你們紫鵑也找你呢、說璉二奶奶送了、什麽茶葉來給你的回家去坐着罷、一面說、一面拉着黛玉的手、回瀟湘館來、果然鳳姐送了兩小瓶上用新茶來、林黛玉和香菱坐了、談講些這一個繡的好、那一個刺的精、又下一回棋看兩句書、香菱便走了、不在話下、如今且說寶玉、因被襲人找回房去、只見鴛鴦歪在床上、看襲人的針線呢見寶玉來了、便說道、你往那裏去了、老太太等着你呢叫你過那邊請大老爺安去、還不快去換了衣服走呢、襲人便進房去取衣服、寶玉坐在床沿上、褪了鞋、等靴子穿的工夫、回頭見鴛鴦、穿着水紅綾子襖兒、青緞子背心、束着白縐綢汗巾兒、臉向那邊、低着頭看針線、脖子上帶着、扎花領子、寶玉便把臉湊在脖項上、聞那香氣不住用手摩挲、其白膩不在襲人項下、便挨上身去、涎臉笑道、好姐姐、把你嘴上胭脂、賞我吃了罷、一面說、一面扭股糖似的粘在身上、鴛鴦便叫道、襲人、你出來瞧瞧、你跟他一輩子也不勸々他、還是這麼着、襲人抱了衣服出來、向寶玉道、左勸也不改、右勸也不改、你倒是怎麽樣、還是這麼着、這個地方、可也就難住了、一邊說、一邊催他穿衣服、同鴛鴦往前面來、見過賈母、出至外面、人馬俱已齊備、剛欲上馬、只見賈璉請安回來、正下馬、二人對面、彼此問了兩句話、只見傍邊轉出一個人來、請寶叔安、寶玉看時、只見這人生的容長臉、長挑身材年紀只有十八九歲、生得着實斯文清秀、倒也十分面善、只是想不起是那一房的、叫什麼名字、賈璉笑道、你怎麼發獃、連他也認不得、他是後廊上住的五嫂子的兒子芸兒、寶玉笑道、是了是了、我怎麼就忘了、因問他母親好、這會子什麼勾當、賈芸指賈璉道、找二叔說句話寶玉笑道、你倒比先越發出跳了、倒像我的兒子、賈璉笑道、好不害臊、人家比你大四五歲呢、就給你做兒子寶玉笑道、你今年十幾歲、賈芸道、十八歲了、原來這賈芸最伶俐乖巧的、聽寶玉說像他的兒子、便笑道、俗語說的好、搖車鈴兒的爺爺拄拐棍兒的孫子、雖然年紀大、山高遮不住太陽、自從我父親死了、這幾年也沒人照管、若寶叔不嫌姪兒蠢、認做兒子、就是姪兒的造化了、賈璉笑道、你聽見了、認了兒子、不是好開交的、說着就進去了、寶玉笑道、明兒你閑了、只管來找我、別和他們鬼鬼祟祟的、這會子我不得閑兒、明兒你到書房裏來、和你說天話兒、我帶你園裏頑去、說着、扳鞍上馬、衆小厮隨往賈赦這邊來、見了賈赦、不過是偶感些風寒、先述了賈母問的話然後自己請了安、賈赦先站起來、回了賈母問的話、便換人來帶進哥兒、去太太屋裏坐着、寶玉退出來、至後面到上房、邢夫人見他、先站了起來、請過賈母的安、寶玉方請安、邢夫人拉他上炕坐了、方問別人、又命人倒茶、茶未吃完、只見賈琮來問寶玉好、邢夫人道、那裏找活猴兒去、你那奶媽子死絶了、也不收拾收拾、弄得你黑眉烏嘴的、那裏還像個大家子讀書的孩子、正說着、只見賈蘭小叔姪兩個、也來請安、邢夫人叫他兩個在椅子上坐着、賈環見寶玉同邢夫人坐在一個坐褥上、邢夫人又百般摸索撫弄他、早已心中不自在了、坐不多時、便向賈蘭使個眼色兒要走、賈蘭只得依他、一同起身告辭、寶玉見他們起身也就要一同回去、邢夫人笑道、你且坐着、我還和你說話、寶玉只得坐了、邢夫人向他兩個道、你們回去、各人替我問各人母親好罷、你們姑娘姊妹們、都在這裏呢鬧的我頭昏、今兒不留你們吃飯了、賈環等答應着、便出去了、寶玉笑道、可是姊妹們都過來了、怎麼不見、邢夫人道、他們坐了會子、都往後頭、不知那屋裏去了寶玉說、大娘說有話說、不知是什麼話、邢夫人笑道、那裏什麼話、不過叫你等着同姊妹們吃了飯去、還有一個好頑的東西、給你帶回去頑兒、娘兒兩個說着、不覺又晚飯時候、請過衆位姑娘們來、調開棹椅、羅列杯盤母女姊妹們吃畢了飯、寶玉辭別賈赦、同衆姊妹回來、見過賈母王夫人等、各自回房安歇、不在話下、且說賈芸進去見了賈璉、因打聽可有什麼事情、賈璉告訴他說前兒倒有一件事情出來、偏生你嬸娘、再三求了我給了賈芹了、他許我說、明兒園裏還有幾處要栽木的地方等這個工程出來、一定給你就是了、那賈芸聽了、半晌說道、既是這樣、我就等着罷、叔叔也不必先在嬸娘跟前、提我今兒來打聽的話、到跟前再提也不遲、賈璉道提他做什麼、我那裏有這工夫說閑話兒呢、明兒還要到興邑去一走、必須當日趕回來方好、你先去等着、後日起更以後、來討信、早了、我不得閑、說着、便往後面換衣服去了

學生文藝

我之家庭

（熊岳高一十一級生石德聲）

人之生也、孰無家庭、何必言乎、然各自不同也、我之家庭、年長者若祖父母若父母若叔父母、次則爲姊兄弟、此吾家之人口也良田數十畝、老圃十數畦一家衣食賴以無憂、此吾家之衣食問題也、平房六間空氣陽光尙均適度、四面短垣、內外整潔、此吾家建設之大概也、家人職業多係農商、我年尙小、在校讀書、前途如何、在吾自爲耳、熊岳東范家屯村、乃吾家之所在也

大連破天荒之南式旅社開幕

南方旅社 開幕廣告

本旅社爲便利南北旅客起見特在大連市山縣通須磨町新建三層樓洋房數十幢招得往來顧客今因裝修業已完竣現擇國曆四月四日正式開幕玆將本旅社之特點列后

一、地點接近碼頭交通利便
二、房間寬暢空氣新鮮
三、聘請南北　厨口味適宜熟練茶房侍候週到務使賓至如歸忘行旅之苦
四、屋內設備悉仿上海最流行之格式鋼床沙發錦帳綉被莫不應有盡有雅緻清潔適合衛生
五、車輪上下照料週密物件行李運輸敏捷附有天和運輸公司代客報關轉運事宜南北各大商埠均能聯絡運輸如蒙貴客惠顧無任歡迎特此露佈

瀋陽

門致中晉謁長官後 日內回陝覆命 傅作義亦派朱錫章來瀋 協商天津警備事宜

前寧夏主席門致中氏代表馮玉祥於二十日下午八時突如來瀋且帶有參謀長孔繁斌現與東北代表劉多荃同寓三經路凱寧飯店門氏爲商洽某項要事於二十一日下午二時躬往邊防公署謁見司令長官張漢卿氏聞門於二三日內即行離遼返平歸陝復命云又天津警備司令傅作義氏因天津之警備事務有與東北當局協商之必要故特派其參謀長朱錫章氏於二十一日由平來瀋下搭邊防招待處朱氏來瀋之後即於是日下午謁見張司令長官洽商一切云(星)

邊署大改革 恢復巡閱使制

邊防長官公署改組之議外傳不一實則尚未確定正在籌劃考慮中茲聞其計劃中之辦法擬取消現有之軍事令兩廳以免與參謀長權限抵觸仍恢復巡閱使時代之八大制度各參謀副官軍需軍醫軍務秘書等處皆爲直屬由參謀長彙轄任參議制恢復與否尚未聞知此聞張司令長官見於前者總參議制之褻斷重弊擬不再設置云

又訊經日前最高會議議決將邊署實行減政裁去駢技機關將軍令廳裁撤所有職責由該廳第一處參謀處負擔軍事廳則改組爲東北陸軍總訓練處二廳所裁人員或分發各旅及軍事機關儘先錄用至秘書廳亦有與秘電處合併改組爲秘書處消息惟此一節尚來證實云(文)

趙博士邀請 中外各記者 參觀司法情形

遼寧法學研究會會長趙欣伯氏年來對於東北司法銳意改良現因我國正值收回法權之時特於昨二十一日發出請柬招待中外新聞記者參觀法院監獄等處以明東北司法改良之現然茲將其請柬錄下敬啓者中日通商條約改訂在即關於撤廢領事裁判權問題正在醞商之中本會因外人對於東北司法情形尚有未詳之處謹擇於二月二十二日下午一時敦請中外新聞記者參觀遼寧法院監獄以示優良俾得促進實現敬希先生撥冗惠臨爲幸參觀時程(一)下午一時至二時參觀本會(二)下午二時至三時參觀遼寧高等法院(三)下午三時至五時參觀遼寧第一監獄(四)下午五時在本會晚餐云(星)

瀋陽縣行政 會議閉幕矣

瀋陽縣政府行政會議自本月十日開幕後連日討論議案結果殊圓滿原定會議日期五天嗣因屆期未能終結臨時宣告延期三日至十九日始行閉幕茲撮其要案審查結果辦法分誌如次

(一)擬貸谷及穀款接濟春耕案(二)積穀金應籌劃輕息出貸接濟農民案(三)以工請求借用穀款案以上三案會併審查結果修正通過辦法如下(一)以積谷現款金額提出三分之二借給孟家台堤工事務所整修堤壩餘三分之一現款旣積穀糧一千石之代價貸交災區接濟春耕(二)借給堤工事務所款項按月利三分行息借給災地接濟春耕款項按月利一分行息(三)借款辦法甲堤工借款由堤工事務所經理委員等出名負責並出具貸額一倍以上之抵押品及殷實商保擔負償還責任並由縣政府備案催收春耕貸款限定四六七被災較重三區地方災戶確係無力春耕者由縣政府根據災冊酌量支配責成村長副及各村公舉殷實代表一人負貸放償還之責四償還期限甲堤工借貸由貸給之日起限於十九年二月一日本利如數歸還乙春耕借款由貸給之日起限於民國二十年一月一日本利如數歸還云(文)

第一〇七次 遼寧省委會

遼寧省政府委員會於三月十八日召開第一百零七次省委會議茲探誌其議案如左

(一)圖旗咨請將留界各地交由官方出放收價其原議出放之高力板地請准保留作爲蒙民生計案決議行縣查復再議

(二)據農礦廳呈報辦理王永春包採官山雜木省會先後兩岐無所遵循請核示案決議仍照廳擬辦法處理

(二)據清丈局呈擬清丈經東辦法是否全部移交財政廳接管案決議交財政廳接收關於案內一二兩項如何辦理由廳妥擬呈核三四兩項繼續前案辦理(文)

按日入署 擘畫時局 張輔帥勤勞

中原時局逾演逾烈東北形勢亦益重要致吉林邊防副司令張作相不克離遼聞張副司令自大會閉幕後仍按日入署輔助長官處理應付時局事宜每日至署午後二時到府緊急時夜間始歸云(文)

遼寧總站已竣工

遼寧總站自興工建築後迄今多日該工程係德商保利洋行以現大洋二百四十萬元包修限期三年現已完全報竣茲將所建房舍及次序錄下正面樓上爲本站職員以上辦公處樓下爲頭二三等票房地下室爲儲物室東西各有偏房數間東爲三等侯車室西爲公共大食堂及廚房於二十日該保利洋行呈報竣工請求派員驗收云(文)

清理全國之田賦 徵求各省意見 省府飭財政廳具覆

省政府案准財政部咨開准中央執行委員會函開爲政治會議擬定清理全國田賦以解除人民痛苦查原定土地平均田賦上關國庫下係民生實爲當務之急惟以國地收入劃清田賦爲地方收入且各省情形不同自應徵求各省加具光見再行詳擬討論進行仰各省府照覆省府當飭財廳具覆云(文)

新任十五旅長 蘇炳文查防 廿一日赴滿站

茲據哈電云新任十五旅旅長蘇炳文氏已於二十一日赴滿州里視察防務矣(星)

列強在北滿 經濟之競爭

哈訊列強在北滿經濟勢力競爭甚烈俄投資總額約四千萬美金每年運用資金約七千五百萬美金其次美日德亦各達千有二二百十五萬美金(星)

鮮民不堪壓迫 由俄境逃出

哈訊在俄境之朝鮮民農近三月中因不勝壓迫逃出者己達萬餘名(星)

瀋陽車轍

劉多荃長官公署衛隊團々長二十日晚由津來遼
孫傳魁清丈局復勘委員二十日早由戰縣來瀋
門致中西北軍代表二十日早由平來遼
董英斌東北軍第五旅々長二十日早由遼赴前衛
丁錫春東北軍第二旅長二十一日早去山海關
林庭訓討逆軍十三路砲兵司令二十日早由遼赴平
孫光前討逆第十三路十師之長二七日早由遼去北平
雷雨春建設廳調查員二十日早由東豐來瀋
吳紱卿鴨渾兩江水上公安局分局長二十日早來省
侯桂沂柳河縣政府委員二十日晚由柳河來遼
干慶源東北陸軍軍務處少校管理員二十日晚由瀋赴西安
秦夢周邊署秘書二十日早由瀋去南口

海城縣農會議決錄

海城縣農會爲增進農民幸福發展農業會開會議所提各案及議決情形分誌於下

副會長趙庚南提議村會看青遇有損傷田苗偷竊禾稼請擬相當賠償案

理由・ 查自來鄉間看青人每年多由村會僱用臨時擬定看青罰單一有違犯即由村會議罰並有看青人自行處理分用者自爲風氣並不呈明官府鄉習已久法律亦無規定現又實行村制自應妥擬看青規則呈明縣政府查核備案並通令全縣各村會遵照實行是否可行提請大會公決辦法

議決・ 各村公所此後應於佈種後即負保護田苗責任以防人畜踐毀

一如有故違村規毀壞田苗者一經發覺准村公所秉公議定按其輕重追繳賠償現大洋五角以上兩元以下之損失費如果毀壞太重亦可加倍追賠

一如有騾馬牛驢踐踏田苗及食毀禾稼一經拿獲准由村公所議定每頭追繳賠償費現大洋一元至二元猪羊犯者即依本條之規定減半賠償

一如有車輛行走經過縣鄉里道規定之範圍外軋毀田禾者一經拿獲准由村公所按其軋毀田禾之多寡分別議定賠償費一元至五元

一如有偷竊禾稼者一經拿獲即由村公所送交各該管公安分局轉送官府懲辦

鄉農會會長侯起廷王仲範共同提議海城稅捐各分局現在四鄉調查谷草秫草存積數目意在徵稅請公同討論應如何辦理案

理由・ 查四鄉各農戶所儲之谷草秫草多係留爲自用今稅捐局到各村調查存數欲行起稅各農戶多覺苛苦萬分向各農會請問解釋因未經縣政府及稅捐總局布告致難答覆提請討論

議決・ 經衆討論由縣農會呈請縣政府核示並函請海城稅捐總局對於草稅是否奉令有無定章請函覆以免鄉民誤會

副會長提議請照去歲大會公論由縣農會派員共同來縣政府經徵處照抄錢糧冊攜赴各區切實調查然後更名再請註銷空領名案

理由・ 查各鄉農民戶之田賦坐落不清而領名多有未更者以致納糧及一切擔負多有錯誤若不早爲清理政府不能澈底修正地方人民苦累實多故提請公同討論辦法

議決・ 此案經衆討論依經徵處稍閒時由縣農會文牘及鄉農會文牘一齊到縣政府經征處照抄經征冊然後由各鄉農會會同各村正副在各屯實地調查造冊呈覆縣政府歸併領名爲有坐落不符者亦准隨時聲請更過以期實在

會長提議實行工人保證書以杜工人停工案

理由・ 查鄉民近年所用工人因錢法變更之影響時有停工之弊廢時悞事貽害非淺若不實行工人保證書無以制止另附保證書式樣一份請衆討論辦法並審定保證書式可否應用請公決辦法

議決・ 經衆討論一致認爲可行保證書式亦妥並議定由縣農會照式製印保證書應分兩種不滿六個月者應用月工保證書在六個月以外應用年工保證書月工保證書每份酌收印刷費現洋兩角年工保證書每份酌收印刷費現洋四角如有盈餘藉資補助辦公

會長提議教育局陳局長由去歲提議欲換本會所有之房間全部爲校舍案

理由・ 本會所佔之房間外院三部原係地方公產保安隊因房間倒落無處可住自前年借佔外院師範附屬小學亦因校舍不敷經關校長及委監督與會長面商轉借侯師範校舍遷變即行移出去歲陳局長接任後欲以教育局所管之基產房間交換迭經議論迄未妥協陳局長意在以少數房間換得本會全部房間會長因係地方公共所有未能擅便應如何辦理之處請公同討論辦法以便與其交涉

議決・ 經衆論定教育局與本會換房必須以於當年等之房舍對換抑或以房地兩項抵換亦可以上兩項辦法若均不妥協時即由本會自行完全修理出租此項租款以爲本會經常的欵

鄉農會會長王仲範李殿元提議請由各公安分局派警代催會金交由縣農會分發各鄉農會以期統一案

理由・ 鄉農會夫役人少不暇催欵故請由縣農會函請公安局分令各公安分局按照各鄉村應攤會金數目派警嚴催交由縣農會分發各鄉農會可否請公決

議決・ 經衆議定十八年上半度會金仍由各鄉農會自行催納以資結束十八年下半度會金一俟村公所成立後由本會按照會員名額根據預算支約數目呈准後分別開單再行函請公安局轉令公安分局代爲催送本會收存各鄉農會按月支領

長春

常劉傷害案 被告己上訴

長春地方法院受理頭道溝泉盛樓常積清呈控玲瓏班執事人劉起發因口角衝突常積清手部受傷一案經由檢察處檢察官詳細偵查依法提起公訴更證明外間謠傳攻訐被告人有虐待馬小鳳案及金江泉炸案纖詞羅砌跡近兇空架設復由直轄法院逐一詳訊其他事項毫無犯罪可言遂依照刑法第二十二章處以徒刑二年在案被告人方面以事出情急五歐本無應得之罪遂即臚列無辜受累之事實繕具辯訴狀依法提有上訴懇請法院主張正義保障民權云

中日警察官 注重電影院 令多設非常門

長春市公安局及頭道溝日本警察署最近鑒於朝鮮鎮海口電影院失愼死傷數百人未幾又有吉林德勝門外永吉電影院之火警爆發亦死傷觀衆三百餘人之巨似此無端損失殊屬淒慘中日警察當局有鑒於斯特招集緊急會議嚴重設法取締改善電影院之構造更擬飭令各電影院多設救濟口非常門並派遣得力警官隨時監視以保公共治安

孫廳長公畢返任

吉林省建設廳長孫鐘五氏前爲辦理要公乘轉返遼陽故里料理家政特向上峰請准短假赴遼將一切公私要件辦理完畢於日昨上午七時搭乘滿鐵列車到長下車後略示休息即換乘吉長路早車逕返吉林本任云

軍政界聯歡宴會

駐長春東北陸軍七十八團長馬夢熊砲兵第十團長穆逸塵鎮署參謀長楊希班輜重營長朱維凡步兵營長傅凱臣郭海忱稽查處長劉海廷諸氏於日前下午五時許特假益興樓飯店柬請陸軍訓練監李子霧鎮守使李馨山前騎兵師長趙幹忱長春市政籌備處長周斗欽權運局長靳邦彥長春縣長馬續波稅捐局長魏鏡如長春市公安局長修雲汀縣公安局長魯俠民硝磺局長梁鈞輔地方法院長魯沐波檢察長徐鵬珊財務處任楊蓮舫本報記者張步霞總商會長孫秀三董樹棠租界商會長張秉衡董子山左春榮及各銀行經理諸要人等聯歡暢談備極一時之盛云

吉黑榷運局 新局長招宴

吉黑榷運局長靳邦彥氏頃爲聯絡感情計特於日昨下午五時假座租界賓宴樓飯店柬請吉長鎮守使李馨山市政籌備處長周斗欽市公安局長修雲汀縣公安局長侯俠民縣長馬續波七十八團長馬夢熊砲十團長穆逸塵地方法院長魯沐波檢察長徐鵬珊稅捐局長魏鏡如硝礦局長梁鈞甫輜重營長宋維凡步兵營長郭海忱傅凱臣鎮署參謀長楊希班無線電臺長馬獻廷陸軍稽查處長孫仁軒裕昌源董事長王荊山本報駐長記者張步霞兩商會會長各銀行團領袖等賓主咸集頗極一時之盛云

復縣

取締私槍規定 領照之後再烙印 否則查出重懲不貸

本邑公安局接到當局通令以民槍雖係有保衛身家亦有不肖之徒藉以進濟匪人貽害地方若不嚴加調查殊碍治安爲此頒發取締私槍辦法十條(一)所有民槍急來公安齋烙火印火印分圓形方形兩類長方形文曰清匪遠者槍斃圓形曰某縣(二)火印由司令長官公署製定發給警務處轉發各縣公安局應用(三)火印由各公安局請領齋烙並保存全責(四)凡民有槍枝無論何種均須齋烙火印其小槍不能容火印者以槍號碼爲憑(五)蓋火印經司令部長官公署發照到局時再行烙印(六)各公安局不得因親友關係未經請照到局時先行烙印查出重懲不貸(七)凡民有槍枝領到照隨將槍枝送公安局蓋烙火印公安局不得隨便延悞(八)嗣後民有槍枝有烙火印並無槍照者有照無有火印者查出重懲之(九)凡火印或有遺失並毀壞等情即須申訴理由呈請注銷並補發(十)各縣公安局每至月終將蓋烙火印情形列表具報云云

金州

建修鐵龕公園 募捐之公啓

緬懷前奉天省長王君永江生前典型擬修公園內建碑堵記其功德永垂紀念今覓得募捐公啓文列後勞維甘棠留蔭對嘉禾而共仰名賢沛邑歌風由地靈以彰人傑羊叔子峴山片石鄒子陵桐江釣台因墓平日之芳踪遂成千秋之名勝流風可挹文獻足徵地以人傳由來尙矣吾邑王公岷源號鐵龕生有異稟守正不阿作秀才時即恒以福國利民爲職志迨長奉天省政百廢俱舉治績猶多舉凡擴教育以儲人材立工廠以倡實業辦電燈以靈邊務興水利以裕民生敷鐵路以便交通劑金融以維財政愼交涉以全大局崇道德以正綱維種種施設均足昭示來茲垂爲典則同人等欽崇先達彌慕儀型仰止高山流水鄉冥爰擬公同集資在金州南門外購地建設鐵龕公園一所以爲永久紀念惟是經營興築用欵浩繁舉此鉅事昔與岷公交誼甚篤緬念初終之風義定邀贊助以成全敢請量力捐輸襄斯義舉昐禱無涯敬頌台祺發起人省略附啓如有自願寄附者請郵至金州會事務所建設鐵龕公園委員會是盼

會吏員考察行政

關東廳於地方行政銳意刷新設有地方課以專責成所屬各民政署所設地方係指導會行政政務只革因時制宜本年又制定文書取發會計物品取扱等規則遵照奉行日前普蘭店管內普蘭店會特委孫君福亮甲店會特委巴純鄉二氏來金州會事務所考察本年新辦諸般處務手繼以資借鑑

一面坡

花蛇子吞蝕票欵 且擬殺害全家 嘯子受騙報告捉獲法辦

駐坡長綏印花稅分銷所調查員原陞三之子長盛於去年六月間被匪首天雲綁誘綁在石頭河子溝裡勒項待贖已誌本報近聞原某爲子心切冒險親往攜欵自贖抱子回坡大慶團係東鄉西借刻間債主逼迫甚急不堪其苦難充印花調查月薪寥寥並無有外科手段走噶奈何又訊原某贖子之前曾經友人介紹雙勝帮當家的雙江名朱延和說項拿大洋二百餘元自入已囊並未交給天雲及至原某將子贖出來某聞知來坡又行索項並言如不給時仍將其子盜出殺害全家等語原某見勢不佳遂即報告特區警署拿獲訊據供認當花蛇子(即是說票)吞蝕票欵不諱當經該區錄取草供解送珠河縣訊辦諒任有司責者當不能故縱必發法懲辦以儆效尤云

懷德

公安局調升警官

懷德公安第六區(公主嶺)局員因有他就請辭照准當經公安局長侯錫瑞氏調一區局員畢呈麟補充一區遺缺以教練員單文閣升充業已分別視事矣茲聞單君歷充軍警各要職膺任斯職頗爲各界歡迎云

海城

軍草價核收現洋

本城縣政府頃接上憲電令謂各縣所收之軍草在前以奉票作價現下悉照現洋核收隨收隨解無再遲延等云聞縣以上峰有電來備此事之緊急可知當傳諭公安局轉飭各區分局遵照辦理矣(青)

縣督學被控案 飭和平了結

縣督學高仰霄在本城督理學務業經二年之久不知因何事故被人控告業經孫縣長傳訊數次又訊高督學被邑人辭維玉在縣府遞禀訴高氏在督學任內有種種違法情事如納女師範學淑嫻爲側室及在柳河子鄧家臺查學時關於車夫受村中多數錢欵等事縣府接狀之後即派員徹查結果娶女學生及車夫受欵各方皆有切結將來此事恐涉及法律問題又有署名靈岸者將高督學撰成小說在某報續登十餘日筆調新穎事實精確一時傳爲風流佳話縣府對此案擬飭兩造和平了事無庸來府嘵聒蓋當局之意以一縣最高學府竟發現此種案件尙復成何事體即不爲當人計寧不爲全城計也叹方可謂不郵人言矣諺云衆毀銷骨衆口鑠金高督學之被控案無乃類是(青)

鳳城

分所長陞分局長

鳳城公安局王局長以草河口分所長辭職特委警學班畢業生尤長英接充以便職有專責尤君視事未久今復由省警務處調委岫巖第七分局長現已辦理交代不日即行赴岫云

穆稜

劉隊長準備宣誓

遼寧公安第十一大隊隊長劉煥增自接受委任狀後即擬舉行宣誓典禮嗣因部務鞅掌未能即時舉行現聞該部之各項文案業已拚當就緒故劉氏定於月之念一日在其部內舉行宣誓典禮云(青)

舊縣城決定 改稱興源鎮

穆稜縣政府遷移八面通一節已誌前報而舊縣城前擬改爲上城子今經該處之農紳議妥將上城子之名復改爲興源鎮以作起源之紀念云德

遼陽

飭令查報民槍 添編搜查隊

縣清鄉局昨奉省總局通令查清鄉之法實非一端而清查民槍尤爲要務該縣槍械之數目究有若干已經烙印者多少未經烙印者多少仰該縣清鄉正副局長分別遵照查報以便備案云

縣公安局昨奉警務處通令查各縣公安局負有剿匪重責惟警兵一到匪皆斂跡歸局則又四出長此一往何以肅清茲擬添編搜查隊以便暗訪遇有匪踪逐戶搜查則盜源可絕仰即遵照辦理云

黑龍江

萬司令返江

黑龍江省副司令官兼省主席萬福麟月前赴奉會議及面謁張長官曾商各事早誌本報茲據本署傳出電話頃接萬司令由奉來電云已由奉起節由洮昂專車於十七日午後四鐘返江矣

財政廳考取錄事

黑龍江省財致廳之長龐君鏡湘滋年餘整理金融改良外縣稅收剔除舊日積弊惡俗以及廳內辦事人員均係公開有過則罰有功則賞毫不徇私故久爲萬師所嘉許所有廳內人員無不頌聲載道前己誌於本報茲因該廳各科公事紛忙原有錄事不足應用故於前日由該廳出示布告招考錄事數拾名開於星期日己考試完竣即錄取艾延蘭等十五名於十七日己由廳榜示矣

大石橋

馬分局長已到差

昨報所載本街前公安分局長王子正奉令與牛家屯分局長王雲階對調因該王雲階分局長不願來橋得有力者疏通之效果營口公安局已收回成命又改調四區分局長馬先文來橋接事一節查該馬分局長於昨二十日即已來橋到差隨向街中各界躬身拜客矣

瑣聞

△住戶又報竊案

(長春)公安二局新市場分所管內樂禮胡同門牌四十一號住戶高某於本月二十日夜內三時許有賊竊走物件多種請求被案移分所據情後立即大張警網終未弋獲並聞該管分局對於此種竊案非常注意現正設法擒賊云云

△多數馬匹逃散

(長春)城內西三道街德增長馬店於本月二十日午後二時因司門者未加留神致馬群驚奔於大街計逃出者爲三十四匹幸經事後由公安分局分途堵刼最後得全數歸回云云

△司機玩忽職責

(長春)商埠地中國電話局成立以來歷有年所因內部受理者漫不經心其營業之狀況覺爾江河日下 最要者爲 司機生(即交換手)等每遇用戶叫鈴多時置諸不理其至搖鈴十數鐘之久仍不肯回鈴問答各商號用戶對於此弊屢有煩言是以近年來中國電話局勢有虛設之譏按商民不吝金錢安設電話機原爲發展商務靈通消息無端竟被電局司機之非法阻撓今後電話局方面若不澈底整頓淘汰不良份子刷新改良則國家交通機關決有倒閉之一途嗚呼中國電權掃地極矣

△行人飽遭老拳

(長春)城內西二道街裕順館門前於本月十九日下午七時許有南嶺某營士兵孟憲李義德等將行人依明大飽老拳嚴後當嶺警帶往第四分局訊明轉道軍警稽查處訊辦云

△報告馬匹失踪

(長春)縣第一區公安分局鐵嶺屯分所據管內鐵嶺屯街三號住戶王士齡報稱適於二十日早七時駕車之馬溜韁失踪請求代爲覓找等情該分所長據情後當即電報各處一律堵住以便招領云云

△住戶呈報被竊

(長春)城內西四道街住戶高清家於昨晚五時被賊人竊去現洋二元金留七個賊行去後始行查覺立即報告公安三分局請求捉賊張耀武分局長據情後立即電飭各所上緊拿賊

△小火幸未燎原

(長春)商埠地東三馬路福祿街門牌三二號住戶劉某家於本月十九日下夜一點許院內積薪未悉何故竟而發火幸由隣右查知較早即時撲滅計焚尤楷二十餘捆別物未得延及亦云幸矣

△徵收地糧擁擠

(遼陽)縣政府徵收處重新改章辦理以來四鄉農民莫不感恩稱善因正開徵之期各持去歲糧票及更換地契等前往徵收處納糧稅契每日甚爲擁擠云

△商場會議演戲

(遼陽)邑內第一商場成立以來頗覺蕭條不甚興隆聞有王某向公司等提議設立梨園演戲藉以興通地面云

△禁止馬車通行

(遼陽)邑公安局以由大什字街至東小什字街泥濘不堪遂同商務會前往督修而所有大車及馬車一律禁止通行云

△公安驅逐攤床

(遼陽)邑第一商場雖已成立但一般小販等皆不欲前往故公安局於昨通告警士將擠擠以下攤床完全趨於商場以興通地面云

△清鄉經費分等

(遼陽)縣政府昨奉清鄉局通令規定各縣清鄉局經費共分三等通令遵照一等月支經費二百元二等月支經費一百六十元三等月支經費一百二十元至期按月支領以便遵照具報備案考查云

△派員抽查稅捐

(遼陽)本邑東大安平稅捐分所主任冉佩芝自任職以來對于征收稅欵毫無私弊等情該主任茲爲愼重收入各欵計特派巡查劉保衛前往各村商號抽查有無偷漏稅捐情事云

△淫婦幸未殞命

(遼陽)邑南住有張某者其妻李氏年三十二歲貌僅中姿性極淫蕩曾與朱某通姦日久醜名揚出被張某聞悉當即大興問罪之師該婦羞愧難當遂於前晚私將滿水飲服半碗後經張某聞知當即延醫灌救幸未殞命云

△派員監視選舉

(海城)城東石門嶺及孟官屯兩村主村副村之爭執屢向縣府呈控及經官府依法解決後該兩村又有把持選權之事因此孫縣長特派委員王維廉親赴孟官屯嚴重監視如果違背選舉章程即據實報告聞王氏已於念一日早奉令前往矣(青)

△官廁所已投標

(海城)本城教養工場所設之官廁所統計卅餘處日前曾張文投標茲聞此項官廁現被西門外尚姓者以奉洋兩千四百六十元中標矣(青)

△妨害公務被押

(海城)邑東粟子霍農民張德權者於月之二十日來城兌錢繳當時錢糧算妥糧拒當面交代清斷張某即持票而去及至抵家扣算糧目竟短欠奉大洋一千二百元遂由村中返回向某此時覺破口大罵正在熱鬧之際孫縣長由外歸來問明原委並訊趙僱員是否多留錢趙云莫有此事縣長以張德權無端妨害公務係屬不法當飭法警將此農民收押云(青)

△討債毆傷保人

(鐵嶺)邑內白塔寺娼妓彩鳳堂因借債向例覓保故找翠玉堂之執事史福祥作保而彩鳳堂之彩鳳早已棄世至期所以找保人索要放錢者爲玉喜堂之執事佐奎武因要錢口角故以致打傷史福祥頭部血流甚重凶手經鼓樓分所傳訊傷人移至福壽醫院能否活命尙不可知

最高法院東北分院民二庭本月十五日裁判案件如左

計開

民二庭判決案件

一、王世才于殿臣等因請求退地涉訟不服遼寧高等法院第三審判決上訴一案

一、科科列夫與司林金因請求償還欵涉訟不服東省特別區域高等法院判決提起一部上訴一案

一、葛文華與馮紹武因請求離婚涉訟不服吉林高等法院判決上訴一案

一、楊玉生與焦景綸等因管理廟產涉訟不服遼寧高等法院再審判決上訴一案

一、關綸綱與關郝氏因請求撤銷買賣契均不服本院第三審判決提起上訴一案

一、王繼生與德生公司等因請求履行合同及確認地畝所有權涉訟不服遼寧高等法院判決上訴一案

一、王鳳來等與王文章因請求分擔合夥債務涉訟不服黑龍江高等法院判決上訴一案

民二庭裁決案件

一、馬德山與王王氏因找人及賠償涉訟聲請伸長補正期限一案

一、朱瑞峰與李文會因請求償還債欵涉訟聲請訴訟救助一案

一、何國英等與王瀾光因請求償還債欵涉訟不服吉林高等法院裁決提起招告一案

一、林喜亭與陳篤堅因請求償還債欵涉訟聲請伸長補正期限一案

一、楊玉生與焦景倫等因管理廟產涉訟聲請訴訟救助一案

一、關綸綱與關郝氏因請求撤銷買賣契約涉訟聲請訴訟救助一案

一、廿配成與廿配和因請求償還債欵涉訟聲請伸長補正期限一案

一、李寶山與李成芳因請求分產涉訟聲請訴訟救助一案

本社啓事

本社若以現大洋以外錢鈔匯兌按照左開行市

▲今日之行市

大洋兌金票 六八、五〇
大洋兌鈔票 九九、三五
大洋兌小洋 一一八、〇〇

本社啓事

逕啓者茲委任秦介臣君爲海拉爾分社長嗣後各界如有定報或刊登廣告者希與秦君接洽可也此佈

本報啓事

逕啓者茲委蘇耀庭君爲寬甲店分社長嗣後各界如有定報或刊登廣告者希與蘇君接洽可也此佈

岳城分社啓事

逕啓者本分社爲靈通消息擴充報務起見茲特委李西德君爲本分社經理嗣時凡訂閱報章及刊登廣告者請向李君接洽是荷特此佈聞

分社長 孫秀升

東北人物志

被推薦者最終發表

瀋陽

張學良 郎作華 嚴文選 袁
金凱 臧式毅 沈鴻烈 邢士
廉 盧景貴 馮庸 米慶瀾 高
錢公來 莫德惠 魯穆庭 高
紀毅 劉鳳竹 陳樹棠 張煥
相 李德新 陳興亞 王以哲 周
戢翼翹 榮臻 鮑文樾
守一 劉翼飛 孔昭焱 富占
魁 吳泰來 李樹棠 金殿榮
陳文學 王樹常 陳欽若 劉宋
嶽 唐崑 吳家象 劉鶴齡 韓
麟生 方本仁 溫潤芳 林毓秀
李德言 楊會臣 柏桂林 王
樹翰 景福亭 李遇春 孫德
奎 李運山 喬致和 張振鷺 東
金梁 張志良 顏文海
在中 索景清 田玉崑 王有
台 章繼助 劉乃昌 紀漢東
范純福 祭景文 蔡徵五 谷
德山 侯永峰 王家瑞 孫旭
昌 韓隆毅 王中實 王俊傑
呂吉軒 劉毓秀 劉鶴莊
錫三 馬春山 苑芳閣 曾廣
欽 張承元 李春池 于長富
徐維新 郭繼潤 郝有德 姚
子岐 高庭福 韓麟春 于國
董蔭青 楊聚九 張實庫 張
翰 達爾罕 袁性成 楊毓垣
式善 宋錫雲 姚功臣 黃俊
張樂山 董石岡 穆徵統 宋
峰 劉福崇 韓佩章 王煥文 孫
仁南 楊沛然 劉任 荊有岩
黎仲元 曹玉山 寧金升 趙
熙昌 宋錫榮 李潤堂 盧乃賡
蕭岐亭 于珍 富崇傑 闞金年
楊錦章 夏級三 曹家旺 張
英華 馬漢侯 楊天卿 李瑚
亭 丁喜春 臧福蔭 馬雲青
韓秀臣 宋欽堂 張森 潘焉沖
春 季屏 鄭潤堂 袁慶恩 張育
賢 劉興九 張皋源 鮑貴卿
夏博泉 劉仲宣 翁恩裕 鄭良
纘 閻鴻章 陳恕一 隋鳳山 彭
濟群 周繼新 王子山 于慶榮
陳存德 李汝舟 戴修鷺 姬
趙宸 張世臣 劉韓三 張子
和 楊致中 史華堂 王慶貴
弓連甲 王香濤 王寶林 白
子璽 高振鐸 相久青 那俊
卿 王鶴年 趙興祿 劉潤普
雷恒成 劉斗臣 張恩榮 富
保衛 李崑山 鄒仲山 龍化
南 宋會川 王佐廷 李生堂
宋銘閣 楊潤久 梁世凱 田
荷唐 侯鵬雲 朱益亭 呼秉
鈞 王獻之 王子藩 張榮春
金德宣 陳潤清 周清波 劉
學仁 劉健吾 馬守田 杜春
榮 周棟勳 王永立 閻文都
李華軒 王露恩 孫雅軒 白
潤霖 李仁之 金鴻升 郭樹
藩 宋鶴卿 周岐昌 沈文奎
衛文亭 趙雁 趙欣伯 董繼
昌 孟憲榮 王起哲 魏子元
郭道甫 路有德 馬炳南 檀
國瑞 金哲忱 周才英 郭成
章 杜鶴亭 鄭萃心 周大文
鄭祥懋 趙振綱 張善周 李
榮山 屈榮園 楊樹哲 郭茂
林 佟實鈞 喻貴智 張玉堂
崔蘊蘭 曾樹藩 鄭蔭堂 白
潔忱 夏健鵬 楊濟普 張其
政 賈奇珍 謝昶鎬 韓國芳
張佐忱 張守先 李桂石 周
亞衛 王家瑞 貴篤 馮德
軒 鄭鄉廷 盧太盛 沙顯九
馬文顯 高聘三 馬錫山 王
孟仁 張大威 杜子和 王紹
先 王序武 李秀峰 龔世圃
麗哲軒 陳國慶 彭開煦 盧
子臣 馬瑞五 方旭東 高仲
山 張永祺 毛韵桐 寶梓馨
薛仲三 于煥卿 蒞潤田 李

子厚 王鳳儀 宋文祥 楊自
忱 劉廷璽 齊德文 李金璧
崔壽山 趙鎮 惠子南 馬
宏業 靳崇祿 金安民 劉
烽 曹繼斌 喬燕卿 李星三
康玉山 李金振 趙澤浦 吳
秀山 唐甫臣 王小為 鮑
英 盛文先 于景春 金魁三
恩培 宋魁一 李子彬 董九
文軒 韓駿芳 劉宗法 傅寶
金韶 高雨滋 高日昭 石
善 吳鴻槐 張潔忱 燕相武
翰卿 楊春華 裘德豐 張
齡 劉開山 崔連科 畢耀廷
彭賢 賈鳳五 何天生 唐
志忠 田秀峰 祁子新 王賓
九 王仲元 李百祥 劉閣
理 王耀武 林子馨 王慎齋
明盛 何慶三 王桂山 趙中
劉維新 閻錫光 李元之 富
鴻軒 楊文閣 徐有祥 蘇浩
安顯枝 劉吉祥 方致和 王
江 安福臣 杜芳五 李建勛
劉興邦 于浩 王興仁 楊
聲達 陳孔武 沈景陽 張丕
基 孟慶典 劉振功 關超羽
程敬箴 王晶周 袁清海 張
實銘 常宗藩 張景翼 楊清
民 高士祿 王景堂 耿毓光
楊林閣 陳國良 焦鴻鈞 葛
守經 蕭振瀛 邵進階 王席
珍 劉芥臣 馬從心 董象
陳錫九 孫賓榮 劉德宣 王
立清 吳仙舫 依子林 呂
芝 任壽芝 鄭福田 賓闞
婁秀峰 韓煥章 劉興正 齊
雨田 富海川 程升恩 張
山 陶士珍 孟憲國 柴源昌
孫榮久 劉德恭 劉廣沛 王
天生 張恩孝 閻喜麟 李世
齡 李志清 劉國霖 何書九
富慶多 白級三 譚錦濤 陳
雲坡 商德發 劉信芳 王學
中 孟廣德 房杏樵 劉瑞卿
繼德 殷巨銘 李化南 戚新
張子揚 韓子寬 纖玉祥 王
春 楊華洲 楊麗雲 康瑞符
卞鴻儒 吳德樹 傅連珍 田
玉潤 王禹軒 德稜額 強福
堂 閻宅仁 齊子榮 梅佛光
莫東鎮 張恩明 唐景隆 譚
孔新 齊鳳雲 汪劍貝 張海
峰 喬世經 楊顯貴 楊硒賓
張玉書 朱銘斌 汗寰五 李
小綠 鄒勝本 趙埜 楊濱
川 楊俗芳 侯安治 李丙辰
金鵬 么振聲 林文奎 侯
立源 陳蔭昌 張書雲 紀德
育 鄭勉哉 倪文藻 李子濟
董廷信 劉維英 魏樹桓 張
佩文 孫旭昌 溫振聲 趙席
珍 劉子清 柳國明 朱長海
曲堦 新于振武 潘廷五 馬乘
鳳 孫賓山 卞宗孟 常
順普 韓世錦 毛五雲 孫祖昌
陳永藻 王明宇 董啟綱 侯
安順 孫鶴卿 王明瑞 王殿
玉 汪康 趙聘三 邊佩斌
劉澤民 張百川 熊大鋒 董
鼎固 張毓原 馬雨塵 孟憲
華天就 劉涉堂 張煌之
容 郎得昌 麻貴麟 盧長有 張
冠民 佟恩燾 玉山 王相
書 靳彥樹 陳青詵 陶麗澤
輸 劉信 薛蘭如 盧鼎卿 楊同
趙明 高 孫慶綿 楊士廉 張
元 王義梓 張麟 殿永
唐蔭芬 閻世銘 汪煦 蔡
輸 王克敏 高亨 陳幼賓
恩 郭厚德 范乃武 郝鵬齡
王桐軒 王酒馥 賈振聲 譚

振東 張元勳 張志忻
育 蘇全斌 邵繼璨 麗作楨
陳興宗 陳謀治 曲澤棠 王
興華 金崇厚 朱長貴 武子
範 樽鐵璜 周澈 黃廷桂
王大中 金黎 金石安 李
斌 金蘊山 趙星五 馬炳恩
百川 陳海濤 鄭繼鏞 蔣希
趙澤民 張吉館 劉哲 周
國勛 孫紹忱 安文溥 劉效
崑 張文惠 崔國政 高寶忠
于世臣 金永恩 李正春 王
李瑞 劉銘申 徐子揚 徐彬
王硒卿 車顯田 寧光遠 霖
書山 依艮範 王述文 宮守
鴻 張振翮 呂正榮 宋鈞澤
趙安起 趙良忱 韓行修 杜
錫庚 陳訓章 高靜齋 石麟
德 格秉鈞 祖福廣 劉熙文
王輯五 魏敬齋 李明奎 李
世瀛 隆雲齋 王樊 趙湘
澄 李善亭 李春軒 常守陳
陳士瀛 趙大鎮 韓保春 吳
泰勳 祁仲安 魏其慶 邊壯
如 張蔭濃 李建勳 李國鳳
董植楨 傅夢岩 劉復生 劉
德文 李宜春 吳恩元 欒聊
于沖漢 馮春軒 張志忻 龍
玉崑 白銘振 董際春 許阜
聲 董英森 馮東民 劉廷選
胡若愚 談國桓 欒德甫 王
錫九 王蔭山 鄭弘毅 景福
祥 李少山 耿克昭 周維華
憲齡 王綬文 姬振鐸 孟
樂貴田 張德純 徐燕謀 毛鳳
五 李維弢 趙嘏齋 金憲章
金恩奎 王金南 楊長鑫 魏
采章 鮑鳳池 余光烺 李向
陽 武崇林 胡勛臣 閻如珊
趙國璽 金寶 張全格 吳
蘊之 李秀春 熊一弼 李祖
植 王宗綏 王德印 姚衆芳
桂勳 谷振森 太史格 馬龍
祥 張恩輔 陳慶敷 王春甫
榮根 韓家永 趙拱辰 徐國
宋亞東 宋壽山 曹雅泉 季
驥 鮑英麟 王任新 韓秀臣
石鎮藩 李興濤 劉申光 韓
子清 吳翰純 盧鳳策 王毓
麟 董志超 趙與蔭 王仁山
劉金綬 路朝鑾 呂兆蘭 石
炳炎 崔明颺 趙化民 韓光
堀 關玉庫 張元佐 馬伯超
王衍梅 洪逵 邢贍立 閭
祥儒 劉紹復 齊萬英 徐鴻
璣 金敬存 曲頌聲 胡振綱
樂春璞 何葆瑞 賈恩純 宋鴻
兆熊 陶知宴 吳錫鈞 朱
廣 孫海同 郝玉璞 張祥栢
霍鶴嶺 羅相 趙鴻賓 阮
志明 白文華 汪其昌 沈彭
齡 尚秉和 張德山 張壽粉
郭光治 葉葵南 賈文滔 趙
實箴 蔡錦秋 蔡璜詔 戴師
韓 關錫增 蘇煥宗 趙錫光
翰 儒三 李百祥 袁殿閣 宋
彬 許光遠 戴澎 陳篤堅
李瑞珊 張子颺 田炳如 張
鳳翮 費成章 許文國 欒玉
璞 李進修 王榮慶 宋翼周
史中義 史明 李開甲 叢
森 趙石科 趙世賢 陳哲
顧樹藩 梁瑞峰 章孝友 崔
士杰 孔敏中 趙毓學 丁樹
德 楊節輝 裘朝陽 張子熾
臧景寰 蔣毅 張景棠 閭
廷瑞 楊香圃 李兆霖 郭振
英 劉玉奎 張濟新 高勝明
李玉樞 于春塘 朱泰 穆
春 莊正權 馮俊達 楊日林
閣超儀 劉振清 白文貴 卞
彭 劉汪普 王百樹 王德民
言春田 張權 榮琛 宋
硒乾 王恩綏 郎瑞珊 高展
乃昌 王鈺熹 張逢和 趙駿
薛春田 張洪義 張作濤 陳
第 姜實德 王鼎 魏大同
慧普 傅聖殿 劉宗幹 郝玉
王懋官 鮑毓麟 趙鶴年 楊
銘 王恆五 高遇山 白和光
猛 春山 薪紀純 鄭桂山 尤

允萬 啓落 遇永新 趙恭 賈成
章 馬致千 李定衡 王子民
張熙光 咸績芳 任鎮亞
陳國慶 祝國興 于清
馬宗瀛 麗春浦 楊正治 黃
論 齊耀城 林中山 范僖卿
國聰 趙鎮藩 霍家裕 王宗
元 王裕經 朱樹聲 李祖培
王育生 李達 李廣琳 王
瑚珊 胡敏銘 徐柏春 于基
也 李良森 王偉仁 婁銘之
安才英 金洪韶 關承業 依
雙禩 李樹森 李青棣 袁因
達林 士魁 葉其蓁 劉泉山
九謝 王永卿 王桂林 郎
茂柏 尹 張作儒 張鵬陞 李栢
劉敬齋 李德言 王桂林 郎
龍雨田 劉玉賓 李正榮 夏
全綏 劉喧 湯敬海 賀世
傅 鄭廷軒 崔逢春 劉書春
張希魁 婿又新 張增賢 顧
繼纛 劉顯宗 齊恩銘 才鍾
毓 關福堂 張齊賢 鄭毅卿
黃勉之 石熬勳 趙廷璽 楊
子良 秦鴻慈 楊向榮 徐斌
宜 孫綽 陶泯 宋明彝
劉景泉 房衡圃 凌印清 劉
漢廷 杜乾學 張士良 張樹
王文閣 修德海 胡雲振
劉連榮 林常森 魏以忠 李
紹庭 孫世傑 金鼎勳 馬耀
先 任鳳鑫 國子珍 李景春
趙榮普 譚相臣 賈永貞 楊
雨滋 韓佩臣 李華蔵 張文
與 賈光遠 周鵬飛 楊雨田
王雯 周景武 李鴻祥 杜雲
煥章 王遠芳 孫澤生 勸靖
展 楊霽光 劉啓沃 張紹漢
歐陽靄 朱逢春 趙勝芳 鸞
國強 續友琴 韓鳳超 鬪繼
成 趙石輔 張繼周 張輯顏
張文瑞 王永卿 陶承志 李
向庚 高富春 施福堂 靳榮
祿 崔星武 步翼鵬 彭士彬
魏啓純 楊贊文 單有珍 陳
點 馬玉珂 李圭璜 李占鰲
陳閣儒 董賓玉 程漢卿 陳揚
作武 王百樹 徐贊化
祚居 彬 趙連桂 陶郁文
董志裕 齊豐年 羅敬芬 鄒
業德 楊鴻紹 佟治盛 曲百
鈞 宋紹曾 何壽椿 殷石青
胡長泰 梁麟閣 金子盛 陳
正良 傅笑峰 高遇山 馮傳
先 周 蔡忱 宋學禮 張傑
民 馬學敏 張瑞卿 唐
益成 鍾隆臻 劉振家 趙世
昶 鍾震瀛 張俊 劉立本
王大勳 高步孔 王利貞 孫
明 趙洪 陸聿貴 張權衡
開啓佐 趙桂章 盧知裕 高
永剛 張爾文 穆嘉麟 劉敬
宣 張家慶 劉振國 張義銑
劉紹龍 譚成慶 戴修鷺 潘
振麟 郭乾宇 遲泮林 張玉
階 王燕堂 關朝璽 于猷樓
趙萬炳 李永鏡 劉毓澂 陳
有恒 郎昌渭 喬贊亭 馮翮
荀 蕭宗訓 楊鳴基 葉義錦
路鼎言 李桂五 李文軟 王
振仁 王敬三 楊文銳 劉仙
洲 任裕富 焉士奎 周實璞
佟盛治 單蔭芝 石劍峰 彭
家駒 王德元 王欣然 佴福
基 徐心泉 劉玉山 楊同漢
楊士庸 劉正經 任毓潤 石
志仁 靳榮生 鄭世變 王春
元 金德源 曾運乾 丁越鴻
王國柱 孫詔謀 朱昌亞 李
文浦 王潤庭 張國勛 闞廷
元 戴常 周維新 李志學
張紫庭 楊向時 汪公旭 麦
岩 趙鳳陽 李鴻祥 梁叢
成 趙修乾 陳鼎忠 王治思
戴增祥 韓承遠 鄒子謙 丁
緒寶 吳仙舫 高景金 唐
三 劉錦堂 郝文凱 劉楧
劉德成 曲善之 韓繼儒 于
宗海 姚文九 卜廷梅 石仙
洲 高鏡瑩 李本幹 胡世森
陳廣德 任常泰 吳敬宗 劉
子英 張和亭 栗可堅 閻鴻
陳章 彭勛 莊長恭 楊蔭慶

高晉生 凌達揚 范垂紳 呂輔
世珍 劉強 郭相時 陶
忱 葉在鎰 聞守廉 畢文魁
陳希舜 郭萬恩 趙鴻緒 陳
同立 張其攩 栗維銘 高澤
厚 劉德馨 劉用九 關實祥
張佶 白鑑清 王化民 楊
富恩昌 許何賢 曾攏 趙
張 閭澤溥 趙遐 張文祿
何 袁大啓 高憲卿 林祖繩 張
繼昌 趙振玉 張世忠 費玉
鴻達 陳述文 張學曾 張恩
明 趙文齊 閔寶書 董振名
赫雨春 高鼎臣 曲致遠 閎
錫光 楊旦久 孫鴻霖 劉賓
信 鍾建國 郝鳴九 李英格
張潤田 路寶晉 郭太和 董
世德 秦厚基 魏雨辰 趙延
泰 凌清 陳培根 鄭孝達
翻 崔懷遠 顧忠堯 曾
廣源 趙文會 韓炳石 楊樹
名 閻百川 崔松巖 馬澤民
王小山 施仁培 董子衡 馬
德齋 齊慎忠 張繼武 孟子
翔 馬維良 管書麟 劉永清
梁焯 金安福 李友三 徐
清順 王逢春 蘇恭鰲 袁世
癸 于忠田 范榮桓 趙蔭侯
本作楫 閻振海 潘維新 董
財 呂東荃 孫佩蒼 遇銘忠
佟斗樞 閻楧楷 田國鈞 毛
春甫 張潤身 郭永年 周子
衡 關純厚 韓兆麟 于子明
楊法謙 江裕 黃學勳 張
日祥 姚乃萃 吳貫因 宋慶
堂 李家琛 邊桂雲 余澤蘭
韓世卿 孫宗鈺 張恒祚 湯
佐弼 劉龍章 高宗裕 吳家
吉 吳俊峰 顧文閣 彭長庚
桂樹勳 劉祿堂 鄭邦造 韓
行修 李振麟 林斯澄 王伯
平 柳國明 戚玉璵 趙慎樞
吉喜 戚文煥 萬卓恒 陳嶽秋 劉
秀 嚴鎣瀛 楊春芳 陳應群
維孝然 劉恩保 許世章 趙
壽芳 司實麟 張鵬陞 劉玉
權 王兆琛 宗威 劉顯宗
王範身 陳福葆 李榮山 王
國輔 呂天松 劉維昌 劉翰
卿 舒金鐸 張洛書 許世章
楊得芳 管際勳 王錫三 張
德厚 閔啓傑 胡汝麟
森 劉海泉 葛明善 裴玉麟
陳桂森 金常印 林長
高化鵬 李笛晨 王好
文 陳煥章 周繼仁 李惠民
馬錫侯 劉永濤 趙際昌 余
遇仙 王翰宸 于晉夢 何育
杰 孫厚堂 戰東卿 王恩士
石志仁 王紹廷 馮權先 齊
殿丞 宮煥章 焉士奎 高星
楫 王孟仁 蔣佩華 劉賡石
白恒興 孫綽 車向忱 賈
守田 劉亥年 趙翰九 曲百
玉 張恒祚 郭錫恩 吳錫山
李鳴岐 傅常瑞 王師文 張
斌 郭相時 馮簡 熊纖昌
王宗德 袁殿閣 謝振綱 周
景武 于清綸 徐斌宜 袁福
琛 馬玉珂 吳錫恩 戴增祥
韓繼儒 周丕岐 申祖炎 何
瑞文 路實晉 馮兆巽 劉夢
符 榮速珩 黃師嶽 王達善
董英斌 邸文東 常計高 王
範才 李光忠 沈天民 萬繩
武 耿伯威 侯棟晨 楊
佟壽天 牛元峰 董世綱 孫鵬
逃 趙鴻翥 劉閣臣 單賓珊
吳子範 吳翼雲 宛秀峰 吳
英元 王盛五 趙仁錡 薛桂
輸 張海棠 蔡祥多 魏德武
熊銘青 張鵬飛 李瑞圭 黃
硯耕 王殿之 江之泳 劉廣
沛 戚雨霖 吳紹卿 錢福謙
劉振書 關承烈 王大勛 鄭
孝達 張琛 張玉璽 楊晉
諒 李小綠 黃顯聲 馬廷福
張福壽 李鶴齡 單豐亭 王
元運 崔晉芳 玉國藩 周普

武 邱劍侯 張玉財 姚向陽
王寶興 王恩齡 吳俊琨 吳
景安 李瑞泉 陳塵隱 吳振
緒 姚文林 紀育澧 石永澄
吳玉琳 王立廷 蔣登翔 蔣
德壽 解仁圃 余熾昌 胡孟
吉 吳春芳 金光烺 李明岩
笑唐 洪聲 楊桂林 何國柱
白玉春 劉良民 郝韻五 于
李士林 郭希鵬 孫巨奎 夏健
飛 張琴芳 馬錫三 金致和
孫毓峰 張舜時 楊夢周 鄭
向榮 張廷魁 李友樟 王冠
英 馬素心 王樞恒 郝廣仁
陳溥賢 華炳堯 顧士本 繆
激福 孫憲均 劉德暐 馬秉
援 雷鳴陽 黃應中 鄒世恩
孟玉崑 李長嘉 白明清 何
敬仙 陳永柏 李振唐 袁慶
源 馬保泰 王徵祭 姚東翰
孟俊臣 姚壽齡 劉墨浪 王
瑞符 郭茂春 常普奎 韓奇
逢 毛羽鴻 楊友三 陳慶馥
劉德成 王一丁 王世勳 潘
鴻霖 于澤圃 郭任民 杜樹
衡 夏振祥 關龍志 蔡蓮辰
高勝岳 叔振鐸 佟宗元 張
文藻 韋壽彭 江立三 張周
張武功 楊樹馨 王運豐 李
蔭棠 周從賢 陳儒林 朱申
哈澤仁 方翔閣 薛明山 白
常霖 高藻翔 楊惠普 那齊
賢 王德富 陳樹年 王德恩
金玉璞 范明禮 劉哲夫 李
世培 金廷璽 耿耆忠 高棟
卿 馬英凱 劉顯魁 趙明堂
趙嗣源 劉全祿 崔紹唐 韓
賓山 劉廣福 關龍喜 姚啟元
劉文福 易光宇 張永年 徐
永和 李冠臣 馬金樑 魏起
功 盧仲三 田雨春 周振羽
郭尚文 徐光賢 牛龍友 康
德岐 盛子平 蕭輔臣 孫祝
耆 邱建侯 李鳳 穆嘉倫
文倫 杜永遠 郭連元 吳向
陽 那汝昌 馬相軒 徐鼎元 張
郭集珍 張想遠 張元佐 王
子政 于晉夢 楊聘三 秦樹
德 馬致遠 王顯謨 姜維周
劉士昌 韓毓秀 項子中 張
盛文 華鏡春 常堯臣 齊玉
順 唐福澤 李永春 王致和
張振東 李連生 曾廣麟 楊
子雙 張德安 吳永昌 與今
劉書潤 張鳳山 李疇九 沈
瑞林 王志剛 王恒安 吳文
幹 白連仲 王澤民 邢定雲
程廣道 韋英洲 杜捷三 范
實興 高佩君 那榮麟 那富
善 楊宗賢 張奎元 常楡林
萬泉海 劉子奇 張福民 周
池許 李益三 關呈雲 張友
王發臣 劉慶初 盧天周
李劍華 羅牧謙 劉恩榮 劉
慶餘 劉震玉 劉士林 蘇士
廉 趙冠儒 魏國賓 單有珍
玉斋 洪錫來 孫紹亭 張秉
李兆塔 李宗元 李廣瑞 姚
員 陳永慶 康鳳岡 王志良
胡奏午 任志周 胡純讀 董
鴻義 黃劍秋 王文麟 劉蘭
言 宋華封 吳克仁 鄒席珍
王品清 關延齡 郭光遠 胡
頤齡 齊志青 馬双山 李
樹德 李芳園 金古奎
王文忠 常心奎 趙鎮 王
光起 李延芳 羅文幹 張韜
顏 胡長棱 劉裕民 關景繆
李春棟 孫海潮 關鳳翔 劉
倍三 丁乃剛 孫維嶽 劉小
純 趙子義 張海齡 趙立德
佟英功 仲濟科 安慶雲 梁
兆璜 李弘毅 李成 楊
品一 烏澤賢 劉德剛
王保民 陳泉贊 聽身一 尧
湘江李芳 王立臣 談國
楨 張知受 何貫一 馬德崙
王毓桂 戴孝 陳福縣 王
金川 江立三 于長洲 李銘
網 于慶雨 于濟川 郭佐堂
山木齋 郭心東 張希信 張
憲周 張萬孚 孫修功 李振

贊 安輔臣 王小民 傅霖
早榮 廷 王文激 李
慎齋 李魯田 李光漢 孫耀
宗 張雁賓 赫文蘇 劉寰廷
袁世斌 王有堂 寶汝恩 林
文魁 張尊五 張成憲 黃恒
楊 高步雲 溫執經 侯省吾
同詩 彭子言 高茂堂 王棣 李
生 楊大光 陳繼唐 張樹勳
邱鎮 王東海 宋翼周 納
祝三 陳維城 馬周忱 許潤
滋 李錫爵 寧夢岩 李元秉
曲玉軒 王達三 曲儒山 留
榮九 李鏡波 王世俊 成珍
孟昭良 楊駿聲 福紹宸 王
國鈞 姚治勳 吳蘭棻 林岳
王寶鈞 宋廣 張維鵬 王
子沘 郭志臣 孟昭剛 孫西
東 曹仲三 曹聲遠 曾國權
陳俊卿 李益三 王瑞田 石
夢九 劉榮泉 王和華 鄭雲
曲希文 趙仙舫 趙常瑜 郭
關德厚 張國棟 汪鴻勛 郭
春圃 杜憲章 曹德宣 王瑞
北 郝銘三 李棟臣 關賡勳
趙松年 于錫棠 丁芳池 趙
克喜 韓融圃 湯國楨 劉維
勇 趙延緒 宋鶴卿 李仲三
莊世庚 姜化成 馬為章 寶
德普 樂秀茂 馮恩榮 侯超
王殉翻 崔文華 魏榮暢 劉
振東 郭忠保 高建國 焦子
岐 馮錫三 張漢勳 高潔心
吳兆祥 李煥臣 朱貴 和
成林 王烈 王殿階 李亞橋
戴允明 劉錚遠 韓允符 崙
木淼 章達夫 孫景壽 黃曾
元 許實衡 夏清禧 馬名良
丁得甲 盛御風 郭馨 孟
慶璋 白向庚 郭作藩 高顏
咫 李鎮東 谷秀岩 李孟興
王馨九 王紹言 江華 姜
相臣 李文溥 吳升嵐 信綱
王華隆 徐鳴九 陳忠孝 高
剛 馬恩忱 王森如 王德九
新府 朱文黼 范先炬 宋昉
檀裕芝 楊景恒 李俊儒 李
凌雲 萬齡 戴文章 石瑋
瑯 趙保安 耿雲亭 李香圃
吉祥 郭恩毓 張蔭棠 常瑞 門
文 陳孟元 杜榮時 胡雲五 譚育
田若芊 宗守乾 孫敬亭 王平福
國平 陳大群 李守柱 王敬
三 侯鵬雲 吳大沛 馬兆琦
振青 郭實文 張文棋 史玄
劉逢元 關振聲 楊任忱 袁
州 趙立德 劉蘊暉 王雲峰
王錫臣 王少卿 石俊峰 李
閣忱 周香閣 孫應鴻 夏步
雲 曹積仁 婁銘元 馬麟泉
黃德惠 王壽山 常炳彝 傅
鈿林 鮑天貴 趙鵬第 李盛
亭 張文軒 郭心農 馮彥忱
山 戴榮九 劉鳳來 張立恒
福受 傅德成 董振青 汪毓昌 賀
劉晉卿 汪兆藩 姜西
閣 友軒 劉鶴飛 焦漢武 吳
俊峰 臧啓芳 吳占元 張守
讓 王清泉 張闌 孫祝安
楊彥卿 姜鳳著 王新風 張
致中 孫本有 高岐山 陳蔭
齋 梁岩 孫慈山 張國棟 李
全 田慶雲 柳德旺 于化龍
侯永山 馮國印 張茂春 徐
子莊 張韶五 祝裕卿 王奎
三 任子珍 戴廷邦 黨玉才
韓雲慶 李惠普 孫文閣 曹
廷 毓仁 郝佐臣 黃蔭槐 祖霖
齊瑞臨 楊德培 于春坡 王
之嵐 趙慶善 戴心泉 閻家
黃成塝 佟延勳 原文翰 陸宗舜
恩 王紹章 李輔仁 彭鴻魁
張登方 王家騶 梁心田 王廣
德修 王柱林 牛仙圃 邢蕃
臣 趙敬恒 湯俊山 寧恩承
周言庭 韓韓森 關錫清 潘

士賢 董仲華 崔成 胡潤
圃 陶明潛 那潔忱 王光正
王守中 紀成教 王嵩 王
在民 董毓荃 胡若愚 郭久
安 陳承藻 李紹華 譚貴榮
傅士偉 潘積昶 孫際青 王
俊儒 祝玉堂 杜東陽 左世
恩 毛福成 譚錦韶 于學忠
王興義 白中翼 秦永義 吳
繼和 馬元駒 石作秀 趙仁
林 吳毓川 姚光正 韓隆鈞
彭振國 岳兆麟 楊澤沛 于
沖漢 張學銘 劉偉 張恒
啓 李夢齡 王丕承 李景三
張儒禮 王振東 張鳳池 徐
瑞五 李枝森 南秉方 楊在
中 楊貴茂 劉豐亭 魏綸
馬翰榮 楊執中 劉潤棠 楊
福翰章 斌 陳暎生 張廣
蠡 鄭希古 劉榮紱 俞著誠
由玉堂 李鼎新 李實忱 金
洪宜 胡曉東 陳樹屏 孫廣
瑞 汪德森 王序五 孔昭懿
杜光堯 鄭御風 張酒謙 趙
永泰 才運隆 寧廣堯 李鳳
璋 劉煥然 鄭秀琦 楊煥彩
楊慶祥 傳稚軒 羿修古 高
潔忱 姚東漢 林郁文 孟蔭
森 吳超 霍酉年 高賓忠
何藍林 任作楫 韓咸文 胡
文浩 陳孝友 東方炎 李文
炳 朱益清 薛玉衡 董岳東
王宜平 李鴻科 常世俊 宋
效鵬 胡崑山 姜蔭喬 孫源
河 侯仙橋 陳寶宇 陳世香
金純 王盈九 劉玉 徐慶
春 陳兆麟 馬憲章 張蘭亭
吳春田 韓夢弼 湯毓海 白
文林 徐純一 高耀文 楊振
高松岩 趙祖貽 關起義 張
子明 景福 吳蔭棠 王勤
舫 李中 楊馨遠 馮郁周
陸佐卿 白子炳 沈毓堂 楊
德生 高振國
布 伍連德 趙國賓 俞沐潭 伊里
尹榮芥 王斗南 王琦 王
春 王慎保 郭順成 楊殿芳
董恩士 趙泉 王惠芳
閣毅 張吉望 胡亞衛 朱
成鈞 陳嘉康 郭爾珍 趙曼
林 裘玉峰 曹仁卿 王致中
何景昌 郭福寰 戴超 馮
景異 馬遇風 王新三 高文
翰 趙生 陳立本 傅築齋 李
德榮 齊雲 韶敷祥 閣粹
亭 孫仲蔚 楊毓珣 趙振華
楊清波 鄒入雋 趙長春 王
餘軒 于幹廷 王煥文 宋子
良 郭士存 張福成 周鴻熙
王文璞 李奉璋 劉純一 董
慎清 戴鵬志 高洪文 高學
錄 姜書紳 賈文奇 魯興國
陳欽順 高魁五 劉遇臣 張
雲貴 康季封 袁兆清 于國
輔 崔文耀 賈振藩 吳晉
王德館 趙璽武 王騰 馬
程萬 李鴻達 車連惠 王庚
齡 陶尚銘 孫景通 邵丹甫
李化南 湯爾和 衣文深 譚
世紳 安煥章 孔令鐸 郝濟
祝 闞蔭南 朱式善 崔國卿
陳海瑞 趙長增 路聯逵 林
斯賢 李治安 李樹德 石吉
甫 王丕承 王維國 叢殿才
齊富 陳福全 王玉文 謝元
劉運鴻 許光遠 馬金誠 高
秀峰 姜星一 李珍元 張搢
謙 李印章 劉逢辰 張連春
徐世謨 宋錫珂 王維都 趙
星南 姜毓英 傅奎石 林濤
李祖侗 張隱僧 魯勳臣 韓
雲鵬 王文耀 閻裕堂 王善
亭 王元徵 姜文炳 趙星五
關延績 遇亞元 王子久 郭
瀛洲 周瀛瀛 秦華 徐繼
姪 王永貴 楊捷一 劉子祥
高似明 王星一 郭恩海 韓
耀純 許德廣 張廷栖 董秀
良 呂正榮 王鈺舜 張香國
張連科 杜國珍 胡武西 羅
齋 戴春榮 劉寶 孫寶 李

山 李廣琳 王立序 郝鵬齡
張繼勳 宮耀山 霍官德 楊
緩欽 朱子碩 王雲峰 張銘
閣 侯榮 寶宗貴 柳秉鈞
王家楨 王鐸 關思九 王
鵬雲 王倍三 宋繼瑞 張蓬
閣 白永貞 康芷升 王鎮中
張煥青 張申浦 王軒 龍魁
一 許蘭洲 張義三 曾有翼
危道豐 張雲平 劉振明 楊
樹森 曹圭堂 黃成玳 張宜
鉢銓 袁鳳岡 劉雨辰 石
張雲漢 范毓霖 高全五 楊潤
芝 馬洪章 陳宗胡 車連明
錫恩 李述堂 李毓馥 曲宗
劉錚堂 劉連榮 佮兆鄉 李
邦 石傑 劉鵬雲 楊家祥
瑛伯 侯 哈維岐 孫豐年 金
會軒 毛雲五 李忠誠 劉煥
章 安澤浦 江子財 王解
王振 田至善 王達 巒
謙祥 張志剛 常九勛 曹雅
泉 馬錫九 戴景賢 葛逸仙
振 董耕雲 吳春熙 鄭
世芬 趙銘泉 劉瑞章 徐明
王圭章 陳若唐 武漢卿 朱
陰春 戴鵬志 王振三 馬熙
和 張進忠 張應超 劉海瀾
郭其實 楊鳳岩 郭實言 趙
景山 張鶴齡 唐錫九 烏明
辰 侯榮閣 郝遇春 宋介
王和亭 郭鳳魁 孫逸塵 何
純貴 孫世琦 梁憲章 譚海
陳博賢 李長榮 陶偉鐸 張
岐山 方煜恩 王敬三 趙壽
山 徐濟 趙誠如 李韓五
安春軒 趙名宜 韓耀曾 陳
國綱 李景雲 何振岡 侯汝
才 徐祖詔 張義桂 田金鎧
周子鈞 蔣沛霖 馮金屏 李
子濟 蘇國選 王有綱 高翔
鶴 楊有成 陳耀先 王源
思 劉傅仁 毛尊三 李
恩唐 馬翔達 趙名輔 趙子
華 費維賢 張汝賢 石吉玉
張莊 韓伯鈺 陳桂森 杜
承恩 劉印堂 趙嘉任 王雲
漢 穆纖多 劉澗川 張博忱
孟憲曾 關季俠 宋春海 張
國恩 郝達周 王輯忱 邊寶
山 姚勝雲 王長春 邵繼武
李景春 王逢盛 關毅 謝
蔭昌 郭長貴 趙鶴亭 劉祉
祥 胡振聲 孫夢柗 崔鳳飛
李秀春 才進寶 魏鍾壁 王
實山 王富 王策安 王貴
田樹滋 段茂蘭 韓成 李
在中 苑鳳台 陳玉亭 馬海
龍 王墨卿 譚金聲 田錫林
孫兆民 楊雲峰 劉秉彝 吳
邇令 李景淵 王敬之 崔懷
遠 趙衍 王榮生 姚灝
尹甫名 張福成 張漢卿 趙
希福 高清和 恩麟 宋玉
蔣玉璽 劉德恭 張齊賢
張學齋 鄒作民 閻惠軒 張
世英 王育生 金子芳 王孝
移 趙毓庭 柏桂林 張澤民
施澤沛 金毓紱 竇宗漢 劉
慶亭 王子徵 王芝言 徐仲
三 閻百川 張耀清 韓宗芳
昌 任秀山 楊煥琯 宋
定 馬香九 溫執權 韓榮
吾 唐聚五 文瑞麟 孔健時
翩甸文 常桂馨 于治功 張
與驅 李華蔵 那福霖 曹樹
癸 韓佩臣 張惠春 崔志遠
王越 姚光舜 曾殿佐 王
世麟 劉德沖 包行士 程自
武 高元林 王安之 高愷萱
李光前 邊選三 張學成 郭
鉉山 林喜泰 蔡文三 何靜臣
詹桂鐸 田樹梅 霍毓緒 馬
波 楊汝源 張閣珣 王殿之
東王 殿 李永春 閣雲五
墨 王庸珍 梁志文 靳毓琴
踹 劉作舟 許椿齡 常翊宸 李
殿貴 劉秀生 徐會一 邵紹武 昭
陳國士 李春林 孫振甲 周
修德海 馬贊鎰 畢連
曲賓功 徐景康 尹佩芝 劉
李同卿 孟紹棠 徐方同

仲三 逸國瑞 馮萬貴 侯
起萃 張發洪 邢壯觀
何貫一 孟松喬 平永祥 王
宜如 姜毓三 王道周 杜殿
三 李彭年 邵緒武 劉善堂
秦少峰 王克文 項爾昌 李
長哲 張搢雲 劉同倫 徐大
步 王常仁 王郁之 于恩孚
王家鼎 富維馥 楊從進 栗
墨鏞 馮子謙 張殿甲 李毓
華 賁香遠
(女界)于鳳至 岳玉春 姚淑
文 林徽因 周淑清 蘇坤亭
猛建才 張劇霞 張淑貞 朱
宿英 潘美如 吳勖君 湯樹宜
津鶴巻 秋金 彭魂生 沈卓如
蘇冰心 魏冰如 李世祁 若
緒 步毓坤 宋紹曾 延愛蓮
璐 王淑榮 韓啓華 莊酒
敏 商秀貞 關貴卿 趙桂
珍 常靜一 張玉璞 金王勝
男 劉金玳 胡明琦 石維秀
董貴琳 嚴滌 趙劉桂琴
胡純理 李桂榮 鄭素秋 王
阿關 陳修淑 貞金 宜宋
方齡 施澤芸 馮楨 寧張
淑珍 高綫雲 張首芳 關淑
純 江鍚濬 于靜淑 夏樹林
章秀石 王松岩 王雅君 李
秀卿 劉敬忱 王希文 李速
治 王錫源 朱方齡 高志聖
白魏淑堃

營口

洪維國 史靖寰 張之漢 楊
鳳祥 孟昭漢 佟兆元 胡子
晉 郝殿卿 裴煥辰 李寶瑞
劉榮嵩 華梃瑞 陳錦文 章
蕭巖 顧熾 于開屏 李序園
潘玉田 鄭蔭祖 謝德陰 陳
子成 孫文成 高永祺 郝廷
現 陳啓星 楊毓彝 楊煦 曲
壽山 張子樵 張巨川 夏椿
年 沈紹庭 王小東 范高平
趙景雲 王蟾和 孫華卿 陳
舜岩 陳學郢 王沛潤 李子
初 呂翰卿 盧級三 王子厚
馬遇清 曲葵午 王恩灝 安
海瀾 梁幼如 孫貴三 張仙
根 孫富山 王蘊生 徐孟豪
謝仲蔭 傅麟閣 趙逸新 黃
保傅 李大鈞 夏栢年 祝清
華 周恩麟 孫逸塵 李學圃
谷金聲 楊巨芳 劉景生 趙
常榮 趙永慶 遲芳林 滙德
本 遲德恒 王兆振 王芝發
馬銘年 徐永泰 李安仁 田
春霖 朱佩蘭 戴振凱 李翰
三 馬孔陽 馬文陽 楊秀生
溫贊玉 李湘濤 張龍雲 夏
景文 李金聲 王殿忠 楊世
助 胡文波 哈硯田 王子正
鄭性庵 徐耀宗 栗詠儀 楊
錫康 夏寧伯 段盛亭 馮福
厚 包行川 馬福田 陸幹臣
毛凌霄 鮑英麟 李寶 穆竹
亭 潘傑臣 張香閣 李泉齋
牛惠清 賈蔭軒 謝士洲 劉
香亭 李福振 庚仁 潘守信
張世溥 鄭朗秋 鄭少農 楊
漢民 陳鏡湖 王蘭言 魏文
璞 蘇振廷 吳寶民 尚志義
張惠 李魁一 李家鼎 張祖
蔭 許翰宸 侯錫韍 劉恢卿
喬君平 姜雲林 田文石 張
小萍 孫瑞甫 陶獻五 郭棣
華 孫壽山 張茂亭 李祝軒
喬裕軒 王仲馥 張異卿 徐
仁木 張敬萱 徐慶三 趙雨
春 孫耀先 咸敬五 袁善亭
于希斌 何子英 初性復 王
展芝 高惠卿 張華亭 王協
臣 王德軒 姜臨西 李樂才
潘錫疇 王國珍 劉介卿 孫
陸棠 康鴻賓 劉子元 張友
琴 呂俊卿 呂猷臣 郭誠齋
楊振玉 翟蔭堂 趙佐臣 徐
春寰 程春園 辛克臣 于文
昭 曲祉孚 曲信卿 李炳華
韓子祥 韓其昌 郭立齋 李
福宏 王顯庭 張子楊 侯贊
興 解德馨 張夢輿 葛壽先
如玉山 郭寰海 趙希武 王

子嵘 李寰材 唐小泉 春楊
甫 張子和 王蘭亭 王修
孫儒廷 王際唐 林文波 陳
爵文 郝若愚 曹子久 韓閣如
久 張耀庭 吳石臣 馮孟
純 王輯五 蕭良如 紅景韓 顧
李子耕 葛亞華 王化
文 陳澤民 徐澤東 高仲容
綿庵 尹崧生 梁明叔 葉五
王子譽 楊鳳橋 關幹臣 梁
門 王眘祖 葉公琰 李復初
勞傑榮 集顯恩 譚卓生 葉
熙庭 陳熹增 陳英叔 鄒竹
輝 陳海雲 陳次菊 唐相毅
高展華 李雲峰 林俊庵 陳
祖明 鮑逸凱 朱子雲 陳心
愚 高星岩 鄭華亭 高少軒
王照軒 蔡臥雲 陳友訓 陳
濤雲 陳友于 鍾祖澄 黃祝
堯 黃達芬 歐陽兆森 任維
銜 陳鐵華 許敬輔 楊受清
馮麗甫 許柏友 陳朝楝 楊
鏡塵 潘佐昭 楊兆棠 楊國
祥 邢悉強 黃枚叔 夏寧伯
高蜚史 李丕基 劉玉奇 楊
欽廣 單豐亭 姜華 孫紹亭
王承緒 李子亮 孫顯一 劉
海泉 段柳樵 洪茂亭 洪興
閣 曹子衡 姜希尙 烏造時
陳蔭翹 戴聯陸 項文治 白
雲生 才六英 佟耀增 李樹
齊 李春景 王鳳策 張毓梓
殷愧怨 史盛昌 王瑞祥 張
泮生 張鳳恩 王德潤 宋永
劉振東 張德恩 王庚寅 王
永祥 宗開德 張煥傑 劉廣
卿 張連駿 蘇長貴 趙永和
劉玉書 孫人相 關鵬沈
倫康 任榮堂 何漢灶 高建
中 劉雲飛 朱衍載 王凱臨
孫耀臣 王高祺 高祥 慕可
祿 呂德隆 董傳臣 杜本梅
李國聚 李盛春 蔡祺 磊
鴻賓 徐道耕 申受天 劉鳳
池 黃炳照 田雪樵 金效珠
孫屏藩 崔澤培 高次丹 岳
毓文 白紹峰 魏蔭霈 袁子
良 王守範 楊欣亭 張維亭
劉全功 孫金波 常逸然 楊
際青 陳錫箴 張相卿 王雲
階 齊大昌 李文廷 熊小石
洪實華 韓奇峰 馬金章 閣
王衡 陳言 車向忱 李序
園 張仁安 牛香圃 陳星樂
張志衛 徐榮春 郭靜齋 歐
蕙臣 楊錫卿 張少言 曲少
村 孫鳳舞 王仲義 邵季雲
翁惠生 何次五 張紹謙 趙
秉瑞 馬子臣 王敬齋 曹佐
臣 王文閣 孫蕃臣 張墨卿
張德陽 劉純敬 王翰生 王
文閣 曲叔五 沈蘭溪 王海
亭 楊子三 張增蔭 王宗南
曾廣生 楊慎修 張召棠 虞
元 高連升 徐元 翟芝芳
仲義 張仲登 王子瞻 楊德
國華 孫秀山 高鵬臣 李新
李漢臣 劉振遠 戴郁廷 劉
堂 李百川 王恩普 李德三
馬潤久 唐善臣 張欽明 楊
振玉 洪茂堂 陳忠志 史榮
久 李旭升 徐岡亭 徐寰海
原青陽 王協臣 王錫臣 王
德慶 季崑山 劉念勛 焦輝
卿 馬壬橋 劉景三 孟俊峰
李開元 王樂三 衛鶴年 李
心爺 初孚和 楊幹臣 姜子
鍼 王滬賓 孫立德 李明遠
孫蕭臣 呂廣恩 張衡五 王
致遠 洪慶堂 梁榮閣 叢驊
芬 陶祥亭 衛安佩 張子和
楊殿卿 許畇齡 張晉三 梁
效先 李雪峰 姚澤臣 王恕
福 呂福堂 李連祥 宋福長
李盛昌 楊海存 翟秀山 初
憲章 劉鳳池 王瑞亭 孫壽
先 周子珍 李大和 姜子餘
李景華 門潤章 田汝久 王
蘭亭 胡子安 張文淵 梁國
棟 張義庵 張滋田 鄒壽臣

(以下接六面)

（接第五面）

孫肖明 解玉峰 韓明遠 李雨亭 張斗南 宋子學 楊蘭閣 石玉峰 谷柏卿 孫鴻賓 劉萬青 李會卿 許錫岩 星垣 張東山 王達三 孫蔭堂 燕恩三 王星彩 李芳林 趙喜九 王德基 哈德芳 周慶餘 邢鐵臣 孫紹臣 于明德 鄒潤卿 辛紋齋 張建華 孫履元 羅志賢 王維閣 宋柄林 溫銘堂 胡續周 侯季文 徐慶三 陳椿林 鄒向春 宋福全 李維軒 滕美齋 李智遠 趙敬之 饒潤芝 閻慶榮 胡玉山 呂秋圃 李維先 譚義山 侯子安 劉堯臣 劉呈祥 關興齋 盧忠遠 王雨春 李華堂 焦嚴芝 王善卿 呂來庭 張錫五 楊紹春 王……

[illegible]

通遼

[illegible]

西安

黑山

寬甸

洮南

遼中

莊河

台安

突泉

撫松

金川

瞻榆

興城

本溪湖

新民

公主嶺

高橋

大石橋

梨樹

懷德

西豐

遼源

海城

鳳凰城

安東

義縣

熊岳

岫巖

復縣

遼陽

北鎮

山城鎮

四平街

綏中

錦西

錦縣

東豐

鞍山

通化

長白

鎮東

清源

双山

康平

開通

[illegible]

（以下接第七面）

(接第五面)

安廣
王濟博 陳 卿 潘廣祺 戴 有昌 劉慶元

彰武
田慶瀾 康兆庚 馬書田 陳 海章 袁慶和 王 恕 武長 麟

法庫
吳常安 王 智 石福齡 富 双璧 鄭奎武 藍寶瑹 李永 泰 趙有珍 陳鳳林

洮安
岳運鴻 徐鴻敏 陳海春 芳 王庭 高新民 周鳳尚 郎俊 張翰周 張潘霖

輯安
俞榮慶 李維勛 周懋中 馬 恒謙 呂本經 高常典

開原
李毅 王敏中 尹連元 陳右 銘 單益升 李恩普 張鴻磐 李香賓 盧賓田 陳德潤 張 毓賓 張玉衡 周敬東 杜小 田 孫雲笙 康煥章 孔英臣 富青綸 龐聚豐 雷宗淦 馬 秀升 魏小廉 侯鐵三 高紀 强 金鴻義 劉致軒 王化五 堂 李得一 楊文閣 陰兆霖 景堂 劉俱瞻 賈瑞五 孫善 張信先 寧智軒 戴益芝 薛 庭 梁佐宸 張耀武 侯同模 王易九 徐榮卿 張希聖 王 居仁 楊輔亭 吳鼎 高佐臣 韓秀林 及漢周 白樾華 丁 乙青 曹寶 王錫三 王子青 陳憶達 左鳳周 渥少五 譚 春霖 李子玉 趙瑞升 荀孟 福周 宇文 王子元 遲紹五 王品一 姜化宣 縣恩溥 牛 希伯 楊峻 劉應安 錢耀庭 張殿昌 劉子修 李啓明 范 錫衡 曹祉祥 賈旭亭 趙佐 鳳 馬潤書 白玉鄉 藿秉惾 劉貴賓 宋雲春 趙庶康 韓 族揚 徐璽泉 王慶餘 周向 旭 郭佐唐 李得春 陳景揚 郭樹勛 齊柏昌 崔錫衡 徐 永恩 高鳳山 劉承儒 常藎 忱 丁士如 邢子實 荀潛 趙 幼樵 宋成賓 劉夢麟 高玉 亭 李桂五 王滌浦 李雲烈 李翰洪 孟廣福 孟善之 商 作爾 郭子斌 程紹光 董寶 實 路有德 劉向陽 邊濟瀛 讓百揆 封祥生 田芳溥 石 立章 李郁哉 卜星三 王玉 書 王保如 楊文成 李文俊 王鎏卿 劉不同 梁步青 周 步雲 王子和 王佐都 王荃 圖 石景唐 隋振東 (女界)趙書箴 郭福貞 楊翩 忱 張藎元 宋殿春 傅作新 梁志雲 馬張琛

撫順
張克湘 劉恩榮 陳鐵祖 茹 廼杰 張 方 劉裕民 顧德 有 孫金城 李景順 許蔚然 張興周 王道鈞 高元鼎 田財 何顯利 張可義 修常賓 陳陽春 金 丹 徐 公恕 楊景義 劉善齋 劉殿 揚 侯凱臣 賈森 姚熙溥 武子章 方石 唐文綽 傅榮俊 周子明 馮煥章 吳日宣 金鳳 劉 閣 莊允中 劉漢卿 潘雨田 張紹文 周 泰 祁登之 荆 毓芳 趙海亭 王鈺璞 孫福 廷 劉安邦 徐殿魁 鄭佩林 徐子敏 傅世鈞 張煥臧 唐 秩明 劉克材 劉子卿 佟作 善 白漢臣 韓占奎 康民英 于振江 黃愼齋 林學珩 王 綿 鄭子令 王 琢 于慶山 閻少三 賈金譜 李晉卿 王 維國 田子榮 白英麟 王佩

昌圖
傑 鄭明道 金重九 李 子 良 劉克朋 邵謙之 吳振祥 黎仁亭 趙德志 邵獻之 張 枚欽 喬桂鋒 楊毓春 鄭輔 臣 于松岩 劉鶴亭 郭松樵 巴學文 劉銘三 興振華 劉 靜中 邢蔭南 張景三 田俊 臣 周心南 于日三 郝式之 (女界)李靜坤 常經武 趙興德 白尚純 王 德溥 徐永泰 錢忠山 楊廷 秀 常維松 富華封 張恩溥 陳濟安 田慶公 劉又新 金 成麟 劉常漢 金致和 劉德 人 唐煥堯 倪品宜 王士傑 李毓潤 孫郁周 李延壎 戚 文峰 李普霖 沈甫棠 許桂 馨 曹子恭 金成恩 關連熙 王有恒 姚金龍 白玉璽 張 石生 王鴻達 王景山 王世 繼 王新三 田惠然 張金榜 張樹林 劉德容 李向陽 趙 然 益三 何星垣 馮益之 張友 溫九旭 李景春 田慶良 張華封 糕永清 李省三 王 永新 王蓋忱 吳唯貢 張世 昌 李開第 李本毅 張泰麟 紀振元 吳兆豐 閻繼唐 樊 自新 蕭自善 常九思 徐耀 陽 劉若欽 吳仰之 趙德新 劉道一 康啓元 王兆堯 趙 明德 孫雲舫 趙子修 畢占 一 齋維信 李澤普 孫瑞芝 一程 恩普 趙壽麟 李品一 景陽 劉子珍 馬雲閣 郭貫 馬明軒 田昫青 楊儒山 郭 嚴選三 李子衡 呂文孝 于 鳳翩 劉瑞符 孫亞宣 孫福 堂 曹文溥 姜銘齋 張蔭棠 笑石 閻廷瑞 丁斗南 鍾聘 三 王文峻 李緝之 李馨一 于永源 王藍棟 泰福堂 張 明輝 管庭蔭 鄭郁文 劉樹 槐 孫光烈 金扎拉芬 運九 齡 趙萬禎

新賓
衣文深 佟維勛 于博文 叢 春霖 孫奉璋 金澤田 蕭德 潤 孫祖賢 蕭鑑書 劉如先 蕭俊侯 孫鴻圖 李景勛 富 有德 魏元喜 馬延璽 呂慶 珊 蕭德本 吳之璧 呂松軒 李 玉 楊耀鈞 楊俊德 楊 修德 朱長發 關文秉 孫天 福 吳樹田 譚景昆 富錫春 富景陽 張煥魁 張俊武 李 鳳春 張國泰 蕭子材 趙振 珠 里有審 崔德煥 白純義 黃金來 張翼東 張恩普 溫 兆堂 于實琳 杜先齡 李鴻 書 何鵬順 石長海 蕭俊佐 劉玉璞 楊積堂 楊耀棟 馬 平元 高俊明 岳振邦 徐乘 文 易象乾 戴大鈞 王紹齡 學 王子範 趙忠一 張 文山 孫鴻勳 孫紹田 吳文 山 馬子升 馬勛廷 徐鐩 白純仁

蓋平
(女界)王桂蘭 高奎五 李廣瑞 張作賓 侯顯謨 李 聯仲 楊慶春 高學本 馮履 謙 孫成謀 李心一 蕭文軒 陳化春 金榮桂 楊春逵 溫 英魁 姚金章 許蔭安 李心 曾 王成運 侯日新 徐幼棠 荆恒善 秦汝權 孫成庭 端 木榮 王德溥 牛雲璐 劉冠三 朱維民 王席珍 鄒廣暄 李 銘閣 干兆鐸 孫喚章 謝世 哲 高榮五 周連昌 楊興惠 劉毓秀 高英忱 沈卓如 李 少白 金仲芳 姚書源 趙玉 堂 郭俞廷 劉福卿 牟指塵 馬延壽 賈蘭亭 王精閣 高 建榮 高金明 張秀章 孫延 兆 李俊魁 陶連昌 李鳳洲 趙達和 孫昌言 武 向 郭 儒珍 張世民 王受忱 朱德 懋 李星五 李純西 林東垣 孫勛忱 郭瑞卿 趙琴軒 臧 于耕 譚作霖 葛延萱 李均 富 孫長福 趙常澄 趙成煜 王作翰 趙萬毅 姜松岩 張 希哲 孟憲名 匡守臣 葛其 祥 張國珍 王佐民 馮鑑寰 李錫五 劉作霖 李榮吉 殷 繼湯 楊鳳岐 鄭貴祥 戚榮 一 王繼聖 董品賢 李維民 陳 朱日宣 張璽清 楊蔚彬 吉軒 王端芝 韓銘新 詹廷 士 生瑄 劉士山 李俊卿 李 李仁峰 孫秀章 賀長榮 包 廣林 買三亭 柳耀東 劉紹 忱 孫長稻 潘翽堂 劉鴻陞 王繼禮 王興周 周建椿 宋 樂天 何鳳珩 劉宋嚴 劉福 田 蔡相溥 王郁雲 王延東 惠然 周從政 李精宜 呂殿卿 汲 李顯庭 周興邦 胡兆 庚 孫伯軒 陳日新 黃尊三 高少卿 高榮海 張一勳 張 尉堂 張培芝 陶春昌 董秀 良 (女界)田淑貞 張陳友梅 王 莊雙芳

鐵嶺
黃菊珊 黃文閣 趙曙嵐 吳 學禮 任毓英 楊冠生 李鴻 儒 董振麟 龐文海 劉孔多 王孝萊 于 沖 于亞伯 紀乃 良 李幹臣 向鎮武 賓紹儀 高禹堂 張永壽 遲旭五 常 九 楊冠五 惠秋陽 黃宇周 順如 馬玉珂 李集成 彭錫 張宗五 董瑞符 張小川 明 星垣 趙丙如 劉遜齋 陳丙 初 李恩繼 楊潤田 胡世興 楊春霖 王子民 姜鴻忱 齊 世英 胡曉村 羅潤田 邵芝 傑 姜中令 金海樓 馬玉如 金鑫如 陳新驥 李香洲 親 化民 王國甫 姜世名 平廣 惠 吳晃山 呂小泉 桂耀庭 梁清民 彭世賢 楊登魁 向 景炎 周子全 丁化東 喬恒 清 尹殿一 張永年 王化南 石耀軒 白翰青 王卓臣 方 佐卿 沈明金 佟鳴鑾 姜箴 廷 徐牧臣 傅松山 蔡俊峰 石蘊如 許文國 關佐臣 黃 之九 趙海蘭 吳學良 胡天 民 李景珍 鄭古坪 陳國英 李秉權 曾善庭 吳榮保 韓 達三 孫漢辰 閻子珍 周麟 閻 傅有海 韓純一 馬著雲 黃居九 向景炎 周世達 丁 彰亭 周顯庭 孫世英 高慶 恩 王國潘 任升五 朱盛臣 李秀山 宋際昌 孫愼元 楊 清 張振芳 李成五 王林 鄭 恩普 張壺臣 盧述先 劉溪 寰洲 劉介卿 紀天芳 張恒 昌 王槐三 段廣茂 李香坡 王榮久 崔榮九 姚在民 馬 元殿 王潤澤 李全清 鄭標 李延棟 劉景堯 吳章 張履 元 張濟新 王維祺 劉學義 戴國忠 張麟紱 藍書田 張 嗣良 洪文翰 王需 (女界)劉秀俠 陳英君 蕭俊 英 王勝蘭 李蘭英 邢慕達 張胡登雲 韓越千 劉魁一 劉鳳陽

柳河
張永久 姜佐臣 孫維善 王 大中 張慶雲 路立中 蔡維 垣

盤山
文光 洪普海 劉亞鐸 楊樹 立 商賓緒 邵茂元 胡錦波

桓仁
李沛如 孟繼武 高亞元 謝 奎元 柳少濂 盧恒

安圖
馬空群 王德貴 王勳善 蘇 國賓 佟宗清

輝南
尹永楨 于龍辰 陳萬青 朱 永信 任逝言 叢桂榮 王保 民

海龍
李鴛生 高鳳岐 張 陶 張 遙 黃國柱 王俊英 丁玉衡 王錫琛 于葆忠 齊爾阜

臨江
董毓舒 李廣才 于榮發 瑤 丕承 黃宗炎 李凌雲

普蘭店
張鑫源 巴樹聲 王貴臣 勝馨 劉志中 梁友文 徐忠 臣 白長慶 巴秀山 康義忱 徐惠臣 魏清仁 施恒如 王 明讚 王瑞臣 殷子升 高 樹 王君一 孫良臣 張長祥 蘇蓮臣 金 卓 薛懿堂 谷 鵬程 徐東春 王治儒 巴秀 三 蘇潤田 畢維藩 徽育齋 王繼志 沙尙忠 劉雨田 于 博泉 劉太安 袁兆庚 馬峻 峰 蘇國良 劉樂三 于達三 王明琛 李敬九 田化南 吉 貴陽 王寶琮 孫心齋 王汝 洲 王美和 李賢臣 尹繼功 王家政 蘇壽三 王明璋 王 明琇 吳世仁 柯長貴 蘇子 正 袁應善 王明瑩 馬星五 姜泉淑 李子良 姜作周 寧 萬春 谷俊峰 高慶仁 關恕 一 劉蓬明 張俊偉 王子英 蘇國仁 壽三 王興臣 劉 振中 許心一 曲文庫 姜小 軒 巴作濱 張仁卿 張丕永 王永琳 尹純德 王應房 劉 德貞 于志宜 趙文堂 林世 年 王紹璞 邵承康 王明普 鴻飛 張賓亭 盧士賓 孫君 關治富 王世財 徐紹烈 孫 福 王世馨 曹文良 江存禮 于心菴 于錫章 谷次亭 李 佐廷 曲文舉 宮有方 林化 南 于濬洋 徐慶有 李兆元 蘇成珠 薛義祥 門鴻業 徐 慶年 鄭鴻謨 康心齋 王世 美 關成山 范明新 李士信 侯寶堂 劉用章 薛昌仁 鄭 純儒 許作華 王興周 張其 相 韓亨鈞 王南溪 陳家新 吳長貴 李德英 李安東 王 明達 于振瀛 袁應廷 曲魁 元 陳秉鈞 崔福貴 于朝雲 郭福田 王寶瑜 李省三 王 桂岩 遲拱辰 于典五 惠希 姜國記 盧子名 孔昭明 李 田 白恒臣 鄒立永 何文田 逢春 白恒昌 于臨峰 夏文熙 (女界)金王笑燕 閻淑娥 王玉梅 于喜英 曲貞雪 吳 淑靜 安淑媚 王玉珍 姜香 芝 劉淑貞 鄭喜英 蘇娛田 金春蘭 李梅芝

金州
曹冠甲 邵蘿臣 邵乾一 張 啓軒 曹偉廷 閻獻亭 盧仲 三 李壽堂 孫懋臣 郭魁三 江漢臣 邵漢章 邵承先 張 本發 王仁亭 曹振甫 康德 富 趙維屏 鄭心源 徐居仁 叢維唐 文良臣 韓紹唐 畢 善三 邵承立 郭奉三 畢宗 楊壽山 于文和 王功堂 張龍 譜 唐潤之 邵承善 王賢卿 武 邵承寶 賈公澤 閻家田 孫 珊 王錫五 趙相臣 王士香 于鎭海 王立川 康治忱 王 雲閣 金會臣 佟福臣 林敦 鳳 劉瑞卿 康忠顯 曲子如 曹石菴 劉仁東 康從周 董 延鑑 宋育堂 畢佑亭 畢國 樹 于致廣 夏尊序 閻桂卿 張犬中 閻培蘭 劉子文 孫 乃瑋 張積堂 畢乾一 王敦 五 李善亭 石永年 閻家承 張永舉 劉永昌 張岩芳 初 鵠亭 王揚利 申濤甫 張韞 章 張香圃 孟蜂五 曹春溪 尹繼日 董陛陞 康忠善 郭 鴻汾 張永恩 孫登五 王璐 五 于鎭西 李冠廷 紀精一 鄭俊臣 張賓廷 霍子彬 孫 恩庭 臧厚堂 金松亭 趙義 堂 冷伯泉 蔡興五 劉占鰲 張伯陽 李少甫 閻韜臣 王 培芝 孫作楫 劉玉堂 劉玉 于 潘幹臣 鄭子章 韓鴻家 唐壽山 閻陞亭 張國楨 徐 東璋 王惠臣 王仁湖 遲樹 德 王守衡 寧其棟 孫福基 徐華亭 閻化民 邱金聲 霍 孝堂 孫竹蔭 王子英 徐玉 書 李景三 鄭友軒 程廣林 姜尾三 孫德徽 于錫灝 張 于蕃 卜長春 徐華堂 徐致 文 金竹三 張志芳 李懇堂 孫海樓 索忠魁 張積英 曲 克緒 宋占一 白鴻恩 王國 民 于巨泉 孫地山 劉茂槐 王心一 馬錦雲 于河洲 吳 承大 閻儒久 李培深 曲韋 亭 曲膺庭 初文成 趙春泉 夏尊木 薛賓亭 劉志遠 閻 家齊 王慶麟 李海臣 張鎭 中 楊福生 王同雲 崔達三 王集祥 叢潤亭 邵嗣臣 孫 清源 趙旭九 卜東洋 于子 揚 董芝臣 姜泉聲 于延堂 尹富臣 李貴臣 孫景崑 白 永田 關雲亭 李熙庚 張樹 珍 畢佐亭 張連珍 劉泉泗 陳玉璋 周叶麟 宋景陽 謝 道光 王興五 孫賦亭 張殿 蘇 姜連科 萬寶貴 曲長新 景堂 由希貴 王士良 張鴻 于子麟 紀慶禎 閻子祥 王 甲 徐振源 曲柏約 康玉卿 高仁安 張英中 高俊芝 曲 殿卿 郝傳盛 張耀中 霍大 年 孫世增 李貴深 滕萬祥 餘三 郭湘濤 秦福臨 王瑞孚 李德新 姜小軒 王雲 卿 陳春亭 李明允 崔潤 薛仲良 江執中 秦春元 王 延元 趙福山 孫宜鑾 李初 年 呂子樑 張永慶 鍾子寬 陳興康 王廷鈞 王明閣 閻 家禎 張連科 康忠鈞 于長 遠 劉會文 鐘林 吳美和 薛 維振 王義祥 盧士林 李恒 久 閻仲三 徐萬壽 曲克揚 閻仲翰 閻詠亭 陳世寬 韓 蘭亭 崔石恩 石豐玉 盧士 (女界)王玉英 孫桂華 于 煥于盛雲 王金英 孫雲蘭 白玉 菊榮 白淑玉 劉素貞 于 華 王春梅 王貞媛 夏慧文

旅順
張欽堂 劉輯五 陳仲宜 梁 異三 劉懿生 孫兆安 梅季 五 林耀庭 潘仙洲 張壽山 李豊三 孟奎三 宋居春 郭 仕德 李鐵珊 叢政門 劉振 落 郭正財 胡安彤 劉吉昌 梁士敏 張本寬 王伯西 徐 餘堂 宮俊卿 王錫三 林 岳亭 張榮堂 呂維東 婁 雲汀 孫心如 劉興濱 蔡 受文 于秀芳 劉敬亭 謝振 武 侯寶堂 朱幹臣 楊德五 劉仲蘭 王向臣 李祝三 劉 明新 劉成鳳 王子介 劉松 峰 曹大泰 王培卿 于世序 王英臣 王欽臣 王靜庵 于 日三 趙有臨 劉興官 邵立 棟 李子和 黃敬五 黃啓忠 牧之 董振瀛 于瀛洲 李鑑 徐繼賢 于華甫 侯安居 劉 王如 韓閻靈 丁文卿 王恩周 兆永 張儒宣 郭子玉 劉恩 浦 劉興文 鄭紹武 喬德義 曲景勛 黃啓政 李景貢 董 茂才 李成軒 于壽山 王瑞 亭 王宇章 朱子言 楊桂亭 劉鎭三 劉善純 李少卿 袁 秀山 徐浪宣 于世宗 喬隆 召 張賢吉 隋學易 唐立增 夏子良 傅子忠 韓仙九 梁 戀玉 劉俊卿 李適濱 王守

宏 王鳳亮 董振芝 趙蓮溪 張竹軒 王保香 蔣立源 劉 作 郭顯廷 王泰增 曲學文 正卿 李元義 韓岡錦 王耀 五 金純和 劉玉峰 汪勝江 王壽亭 李煥章 李長順 房 斗 蘭生 金純泰 新華亭 楊文 劉漢瀛 韓興忠 韓瑞九 周洪廣 呂榮堂 李成惠 劉 志邦 劉長貴 徐士珍 朱一 臣 于心齋 卜殿榮 段丕琳 元通 劉坤山 劉吉堂 魯樂軒 李 芬 (女界)曲藝香 劉崇琴 于秀 孫貴殿 于淑文 于明玉 王 仔 李秀英 楊桂蘭 王彭素 王桂雲

貔子窩
于桂亭 劉逢原 王文卿 高 丕德 蔡子揚 安積德 傅實 仁 鮑西園 安吉年 刁振分 化南 郝木勳 張印堂 張壽山 呂 王維新 王連德 袁舞卿 何福 年 王鳳麟 高世俗 姜公德 于德 純儒 田雲五 王有綸 丁元 鄭 且 蔡之官 李靜波 孫邦臣 高丕 呂人家 崔儀忱 鞠世德 高 紹謙 劉伯泉 李邦太 鞠維 軒 朱永田 尹瑞璋 朱玉堂 于 王道一 王忠禮 孫春舫 張家 聲遠 王運章 蔡勉之 張家 驥 李世泰 蔡聖禮 于千文 劉克温 王吉祥 曲長清 姜 忠相 郝泉祿 單世盛 王儒 蟹 王玉田 單廷科 張寶璽 莊 王正家 鄭聖齡 任巨室 元 長富 高景孟 劉精一 滕元 喜 邢安仁 辛文會 祝源茂 世泰 郝德魁 郭士陞 陳世本 李 日 于德洪 高紱爾 王永和 王允中 邢忠選 安積學 宋 鈺軒 吳子豐 王雲忠 吳邦 太 張景山 高慶霖 王潤堂 李冠五 邢子豐 宋大本 李 子陽 宋繼達 金貞邦 罩廷 恩 劉蓬山

三十里堡
(女界)王嘉英 孔憲璽 安 玉盤 梁華軒 劉金鐘 劉玉環 林學善 徐芳名 王明珈 孫 藍堂 朱雲奇 孫品三 王洒 臣 周鵬九 林基蕃 呂瑞亭 張廣大 曲永江 于長新 李 秀民 張守田 吳泗濱 王殿 臣 周壽山 吳本昌 鄭明道 孫永年 王振家 姜鴻程 張 玉沖 于長德 朱德芳 閣文 新 梅玉德 潘豐玉 梅玉清 雷治亭 黃永平 張永德 邱伯民 (女界)王秀岩 曲桂英 曲愛 川 宋亞夫 宋桂鳳 王秀容

大連
張本政 關蔭堂 邵愼亭 之如 劉金銘 王健堂 閻 紹 曲作楷 周孝懷 康道忱 悲民 于銘三 周作之 顏三 徐香圃 韓福裳 安承生 安 峰 劉召卿 王祝三 劉子翔 劉仙洲 周玉春 孫傳芳 劉 福堂 范貴三 周子揚 黎輯 五 張伯川 藍少齋 段鴻志 趙成德 王殿東 侯立中 于 寬 德崔青林 于天和 安賓臣 品三 陳德麟 由善述 李英堂 德周文富 安承詡 邢乾一 孫 崔福庭 徐榮 陳文德 陳明 曲大川 王貴江 唐潤芝 王貴 劉盧縣 明遲子祥 康耀臣 曲 于源 潘復 張英華 林華堂 劉 遠來 顧子卿 周舉熙 遲祚廷 博小菴 謝玉田 晬殿忱 趙子 玉高 吉先 胡湘九 張麟 白長會 閣 孫昌達 范先英 孫 萬 鄧世海 劉登五 于竹軒 曲樂亭 劉儒堂 孫康浦 劉 保豐 張文東 周廣學 郭義 方李元亭 徐慶祥 孫殿弼 張 三治熙 夏育美 崔國璋 張

傳鈞 鄭乃武 王復壽 周元懋 金純治 田中玉 李定魁 李思 浩 鉋貴卿 王承斌 裴耀亭 張 大魁 郭子珍 宮榔村 傑文 慶殷天乙 金士佳 郭光祿 朱傳興 韓玉萬 劉連和 楊 朝治 耿錫純 孫源清 李義揚 王有信 滕蓮植 王明德 王其善 劉人憲 徐廣居 龔廷幹 曲春祥 亭 趙子鈺 王占元 王郡容 曲 春亭 丁文江 王運甫 邱任元 林 隨遠孔 史玉書 黨金源 憲紀 周平月 王伯英 梁鴻 志 惠士昇 曹樹春 荆壽權 劉堅範 閻粹亭 沙廣富 梁 鍾 劉子亨 林修竹 彭祖 耀庭 張宜 徐緯之 李紹芳 佑 于乾一 姚鈺 陳光遠 皮 鄒因陳 單元德 邵武毅 宋選 三 劉振邦 龔建勳 黃心田 吳光新 崔國超 袁忠漢 楊 祖 耀武 建威 廣樹槐 李維 蕭金 卷雲 潘春山 曲志雲 陸 殿臣 孫文潘 潘棟卿 趙石輝 姚文尉 劉六堦 曹景玉 楊叔 東 呂鈺 王幹臣 安靜三 李惠源 周紹儀 遲元亨 陳 達三 王家瑞 鐘震國 楊懋 人 王慶堂 張玉亭 張洪五 方永昌 張幹民 畢敘昌 胡 金肇 姜寰 祝祥本 翟仲 仙 高恩洪 李秀崑 張菊儂 劉玉璽 程伯容 高煥章 郭 九如 陶瑞階 王繼興 楊子 犁 徐國傑 黃錫齡 溫樹德 維 毅威 孫奎燕 孫寰臣 戚 竹卿 尹廣勛 姚聘臣 邵學 熿 陳益三 鍾鳳山 齊玉衡 莊景珂 穆玉樑 彭鼎和 柳 起田 孫永昌 王子良 林懺 廷 張景山 于占甲 林錫光 張 善智 祝德森 郭子雲 高振榮 張顯元 吳寶貴 吳雲善 郭日 生 張振海 高振成 于星三 王樹堂 康蘭亭 劉洪剛 于 竹泉 仲鑑發 于立堂 王振 聲 孟天成 于文治 金鑑人 楊潛初 顏儒亭 唐雲峰 馬 于厚 張仲吾 劉雨亭 于清 壽 邊清泉 李賢臣 王緒興 王印川 祝仞千 楊占魁 朱 效武 閻洪尊 杜書田 蔣子靜 勳 不德 陳子楨 杜鳳舉 王 復齊 顧震 劉天恩 王在新 劉霧人 鄭岐山 郭連開 楊煥 新 王維翰 周華堂 劉先鴻 唐 武儒 劉華卿 劉玄圃 般天 純 馬子敏 憲眞 張貴賢 宋雪琴 楊寶福 朱文明 王 閣 由歐廷 梁世暄 辛茂福 高維專 陳士讀 劉萬順 劉 鴻業 劉治英 梁景三 宮祥 玲 關聘三 張叔儼 憲章 劉俊德 鄭植安 林樹周 韓 樹裕 于文順 陳道仁 楊九 吝 王治田 邵賓三 王在庚 王友仁 于魁一 孫德英 韓仲 馥 陳星農 陳道仁 郭玉藻 張星五 張廷慶 朱長翰 于永 江 邵九如 徐紹武 衣元章 明吉昌 劉志飛 王克新 崔 福軒 楊介執 方孟祥 林桂 亭 任師尙 祝少範 劉子賢 張啓泉 金永安 孫源江 郭 連木 孫明山 張慶安 溥偉 呂祥垣太 劉復堂 史丹五 胡安治 王源泉 顏伯平 張 子豐 方德明 邢順亭 張仍智 劉 濟 王繼興 姜吉堂 李子 黃子康 郭左謀 曹正禮 楊海 各公 金德章 榮 董毓麟 趙裕堂 王如松 王有召 常子英 曲志達 楊棠 鴻賓 孫錫五 張孝侯 陳 山 高玉璞 朱梅春 馮大 林文龍 陳樂山 周蔭人 馬 官鋪 常子南 曲瞻 張慶和 森 武維恭 張夢龍 郭相霖 新福同 于延昌 劉換一 王 清源 鬮大可 馬象長 陳廷 慈 王壽山 尤玉山 汪鴻閣 斐明文 于化龍 周文學 官

世侯 沈紹民 趙信卿 張軒 民 邵希玉 張朝政 郭濤倫 景 懋菴 楊蘭芳 畢陛堂 方 富 由振邦 孫殿堂 喬傳賓 莊 高林 王蓋臣 劉治祐 裴克 恩雲旌 邱靜春 張丽亭 遇 子嘉 馬兆豐 彭世桑 郭鴻 勳 徐福堂 金明長 王天 祥 宋英才 唐毓堦 楊珍 山 王桂華 張宜 劉祥 致 朱長佾 王純祿 梁銘三 于紹五 張裕榮 許益崑 許 三 益垣 楊崇嶸 趙蘭亭 宋多 畢文堂 金鑄鼎 于維藩 張 劉 唐海亭 潘正新 邵韓五 興州 郭振金 陳品三 車芳 亭 周彭年 李樂亭 毛發順 朱學範 潘仙舫 姜連城 朱 蓮昌 孫秀崑 楊嗣之 盧允 慶 金明德 朱長緒 黃錫齡 劉金勳 郭清波 王茂田 于 清和 宋大治 郭連官 石祥 源 郭連超 李銘臣 陳章哲 宋輔臣 薛吉田 孫寶之 王 學亭 姚汝南 李萬成 李榮 高 劉明祥 王子敬 朱萬山 王永亮 宗楷林 馮子傑 高 王培好 李子芬 劉欣泉 李文 學階 沈耕之 姜義軒 譚壽 亭 劉春元 張子仁 陳瑞祥 星 馬子升 劉占華 周國培 李文 呂鳳欣 洪濟臣 柳仁山 劉 文忠 孫香山 遲寶樹 王訓 臣 宮仁盛 李傑元 郭世昌 王 李純亭 李福堂 高學池 李 炳序 蔣鳳泰 紀沐新 周吉 清 劉雲亭 李雲亭 崔善亭 劉振東 原朝光 郭世昌 王 金銘 于學恭 鄭善亭 曲德 民 王左泉 王舉亭 金鍾顯 韓受益 劉臣五 李春亭 崔蘊 春浴 由邦奎 寶純一 崔蘊 奇 王福堂 新輸臣 馮光遠 金鳳起 馮福松 于伯文 于 顯亭 于光春 梁東昶 曲永 新 林雲峰 邵健亭 叢鐵山 劉隆善 李杏元 郭來儀 潘 鴻昌 王子聲 王益三 梁聲 軒 王文三 張心足 王春吉 李君明 謝世煌 孫松林 隋 福林 馬耀聲 許溢東 張汝 爲 王君述 陳子生 劉端一 龍九 李世延 張岐山 于

廷九 程不甫 胡芸圃 冷子 經軒 安子巽 鄔浩然 孫凱廷 荀麟祥 王耀亭 將旭 陳敬澄 常俊卿 王達三 宋 李仙九 劉雲閣 曹希舜 李 文事 李竹軒 林節卿 康從 周 李麟閣 劉兆春 宋耀亭 楊鶴齡 馬秀峰 劉華崑 王 恭甫 趙金城 歐陽鵬 柳 發 叢子明 張炳南 所雲平 王保德 晴彥雲 王受益 趙 其鉦 薛振祥 曲芝有 呂訓 劉國陳 王玉春 鄒永 堂 崔懷禮 石傳新 鍾 實驥 俞松本 金萬育 于子 仁 張雲清 蔡苑香 呂寅亭 陳雨田 馮有 李石甫 楊 貴福 李永和 王兆鎰 蕭玉 瑛 王振華 杜樹齋 韓奉庭 林 薛實 季銘有 周廣心 戚 永年 初玉生 葉得興 由兆 昇 楊姚明 劉敬亭 孫魁五 于維芝 李景文 石玉田 孫 守第 萬國澤 宋蓬芳 牟瀞 蒲 褚玉鳳 張瑞山 吳子玉 曲寰清 王松山 于敬臣 岳 欽明 孫振沖 曲愼修 武鴻 翔 蘭春圃 王子浦 王如柏 王學濱 趙裕堂 李永鎭 王 錫祉 孫壽亭 張玉 佚 程遠志 王浩生 姜元賓 希珍 高榮舉 潘萬全 韓希 周 王松泉 郭春榮 楊開五 盛臻明 王吉慶 王煥亭 于 長運 潘忠章 侯立潮 周十 魯 劉孔朝 朱餘三 馬省三 孫樹田 趙匯東 牟暉蓮 楊 杏村 殷紀五 邵希恩 呂公 成 張魁臣 仲子美 張澤生 曲仁廣 明繼零 姜維禎 金 蓉波 梁昌信 邱鴻昌 官錫 侯 楊馥亭 林銘三 李堯臣 田潤洲 孫樂賢 任川 李守義 周紹亭 張立 祖 孫薈亭 唐曉廬 于光椿 谷玉臣 林錦堂 婁樂三 李 省吾 韓樊信 于子仁 孔夢 九 安樂堂 王華亭 孫昌泰 金上業 張儒智 夏玉衡 倪 桐孚 張明三 蓋本齋 隋夢 婧 夏錫三 冷鴻書 王玉相 張梅五 鄭元明 曲德民 吳 星若 張錦蘭 朱忠仁 焦祝 三 劉明盛 陳玉亭 王子玉 張馥遠 陳文安 李靜山 崔 元會 曲日財 高正祥 呂習 之 張子香 黃翰臣 劉家庭 高會源 樂世慶 王紹文 王 明超 王瑞軒 李元貴 孫憲 章 柳成名 汪德寬 羅清 澄 安偉川 車鴻儒 邵德 作軒 王有田 樂樹勳 王 宏 鐘義臣 譚喜三 李長奎 連 劉廷 李德明 張奎東 劉 長運 劉占瑞 任仲南 朱恩 三 趙開元 賀桂芳 林亭益 牛 嗣位 章選青 鄒培科 王 振英 曲寰清 申潤田 呂賓 仁 蓋福昇 劉漢舫 資純五 姜鴻勳 韓寬柏 馬玉麒 王 廷瑜 王搏九 任子謙 李榮 亭 呂華來 張煥文 張繼超 王憲堂 郭連祥 林樹春 宋星 瀰 于華亭 刁有忠 林倚海 楊樹芬 劉端甫 傅鴻軒 董寶臣 振國 于靜波 薛 永陞 唐克修 才錫三 田 所瑞 劉仙舫 王輔廷 于季 同 郭萬昌 段紀五 左子育 柏永隆 鵬義堂 隋靈亭 王 文梓 孫秀岩 陳紹文 于華 亭 劉寅東 孫興周 李子鎩 任聘卿 劉德山 王景福 李 仙九 姚如南 李子賓 張壽 林 隋廷英 鮑峨卿 李松山 任立江 李獻甫 運子亭 王 鳴九 陳竹軒 李安田 李宗 沾 安立謙 唐善昌 陳傳嶽 韓 乃占 王國基 李啓明 傳 珠立 薛文升 王子南 劉順

卿 高福祿 徐仁堂 王永德 孫賓廷 胡慶雲 李銘臣 孫 成文 蕭日昶 魏子明 徐少 夏薪傅 孫不基 張廷森 韓 連泰 褚和堂 林壽先 韓子 陳韜泉 林善濟 范子楨 張仕吉 卿 梁長福 許儲年 許 萬亭 孫景禹 王貴亭 丁榮 夏永臣 胡芸圃 徐信啓 曲禾卿 惠年 許恩年 劉惠亭 宮仁 盛 冷敬亭 姜西亭 侯儒賓 陪殿英 林輯五 王竹亭 李 炳桐 溫樹田 孫希謙 王蘭 鍾 劉敬舉 于鴻凱 牟韓五 劉 子亭 榮心泉 郝忠裕 杜言亭 萬有 侯錫疇 王振聲 曲世 寬 孫士鴻 孫源甫 關岐亭 子永俊 郝永泰 楊延信 孫 純照 張梯月 戴子銘 陳希 林 劉本傳 劉鍾善 曲壽山 黃信之 鄭子寬 王魯庭 孫 鉅卿 姜永安 牟佑林 韓德 軒 孫永枝 初金章 孫文蔭 白春森 叢殿卿 李德三 賀 子開 孫伯馨 姜予明 隋生 雲 申統一 侯文軒 李永達 樂倚秀 楊先行 徐鳳卿 任 善鋒 陳彬章 接香庭 孫仲 傑 李子恒 安俊卿 管登雲 車振聲 潘金福 衛一臣 王 尙卿 董毓麟 張同興 徐壽 山 張登三 傳顯章 張玉瑛 周元有 任善政 高鳳翔 盛 進忠 李玉平 戰福山 隋孚 堂 韓福堂 安惠民 張振聲 郭華堂 陳爾田 孫恩浦 高 鴻蘭 宋新元 曲立德 賁忠 進 劉治秀 李子賓 郭子權 陳孚卿 安少亭 于德河 任 善濱 洪如川 閻寶頤 黃應 軒 李雲成 張文彬 劉鴻麟 梁怡堂 石雲山 畢仁芳 宋 登五 于季同 李蔚亭 徐憲 齋 馬書九 賈潤生 韓國通 王振廷 鵝殿瑞 楊同桂 王 義三 李星三 李獻甫 林友 恭 唐善昌 劉仙洲 黃灝東 王德成 孫鈺祥 姚子清 王 日林 梁觀民 宋占經 孫壽 亭 焦祝三 馬文彬 林書典 霍子賓 周竹軒 高文榮 房 魁士 盧仁堂 陳星五 王鑾 義 曹漢章 蔣鳳泰 王鈞 文敬齋 楊允楫 杜友棠 郭 瑞凝 溫書田 于仁忠 張萬 田 葉京相 楊玉田 張同堂 毛延年 王鳴九 張振之 楊 魁 唐瑞周 姜德昌 曲化南 振聲 李永清 車敬堂 王天 郭萬元 孫學令 許貴卿 呂 永泰 王恭甫 丁占一 賴紹 三 許尙忱 林坦基 陳瑞祥 孫顧學 李初超 曲甫田 元愷 張瑞五 王長謙 王愛 益 孫賓廷 包時瑞 張維一 孫鑾生 隋芝亭 于延昌 王 熙齡 田元基 林善灼 任仲 南 劉金彩 于齋 于子仁 歐陽玉樵 姜雲溪 郭尙文 李子鶩 王遇菴 胡仙舫 丁 賓山 王鴻仁 李春林 陳培 信 梁士英 閻賓和 王耀庭 張焱町 牟子明 于明海 張 仁堂 祝洪德 劉繼先 龎玉 生 金榮波 王信成 孫吉菴 劉秀山 孫賓泰 孫興九 王 德行 隋正之 安純福 于鴻 凱 燕仲三 方聲周 李雲臺 楊銘裕 冷紹伋 吳墨林 姚 鶴齡 孫不烈 張忠恩 丁耀 東安仁 錢家駒 周武福 惠鳳麟 劉發祥 王殿臣 張 瑩軒 徐友桐 宋書堂 孫中 杰 夏子灜 楊立祥 耿慶祥 張柏林 謝泗泉 范乾德 劉 永田 安俊卿 樂世慶 賓文 喜 張景陽 翟瑞傳 崔士鳳 尹成貴 孫鴻齡 宋丞 惠馮 羅亭 趙甫軒 張星燊 龐樹斌 效胡良 郭萬椿 張棟梓 任

漢民 劉純英 李麟閣 楊稚 安綺甫 林翰周 王明高 香 劉家聲 中合章 由 振東 王鏡澂 黃灑東 唐 容 韓篤洲 姜純海 張吉信 王新國 趙純基 王德興 于 士俊 趙作孚 李啓明 鍾純 亭 王岷山 孫永成 王如椿 佐卿 高象先 徐曉樓 李 同 張乃敬 任福泉 陳庭泰 王靜瀾 王竹亭 王達三 錯 仁川 楊少孔 王勳臣 孫緒 蘭 劉煥文 劉仁澄 喬汝圃 留善卿 陳西周 歐陽鵬 張 樹林 夏玉樞 陳昇三 陳子 經 遐祖謙 林魁一 胡慶雲 李仲泉 劉瑤亭 韓謙 劉 承溫 林克成 衣立勳 孫嵩 于慶鍾 李子甫 沈學成 姜永津 松軒 初克建 李子昇 梁心 一 王世平 劉鴻業 沈仁亭 孫介臣 王河濱 姜西亭 王 吉中 于文俊 喬德本 林濤 亭 李初超 李定安 王成齋 謝忱山 于子安 徐裕芝 張 顯庭 李景昌 劉發祥 林鴻 財 王昂青 黃伯康 王振家 美福忱 馬相廷 于德遠 尙 松本 王兆芝 劉燕臣 趙建 華 陳錫元 李堯臣 李明堂 曲克清 劉秀山 張星樞 宋守和 郭文義 李永達 孫殿卿 孫貴方 張玉治 宮世雲 李友三 韓汝偉 高 少陸 劉瑞章 段子祥 周廣 心 林壽先 李文學 曲子賢 乃貞 王圭均 王祖達 高振 杜樹齋 王文煥 陳遠茂 王 榮 張華亭 馬國權 孫世五 姜俊英 林書典 吳星若 曲 芝友 董應文 程伯容 周武 鍾 孫配恭 劉治珠 溫書 田 高振强 何英毓 吳稼齡 徐仁堂 冷蓉塘 尙景海 李 清瑞 趙建基 王元愷 王周永 王憲堂 侯岫山 楊贊侯 孫 繼五 孫懺雲 何棣圃 周忠 康潤亭 顧鳳山 安春和 王 樂隆基 周伯陰 安子良 望 仲三 韓益三 郭建銘 張子 純 張獻五 林茂泉 苗少雲 林小山 劉載明 曲荔齋 姚 華孫 王紹新 馬憲階 趙瑞 泉 王鉞 牟子明 張秀山 原桂芳 夏鳳儀 孫恩溥 杜 東郊 丁春甫 姚韻珂 關錦 溥 丁春台 商中和 劉鴻任 邵振聲 德 孫聘三 戚光遠 全彬 康賢臣 林瑞庭 徐阜 堂 梁維福 永臣 洪如川 丁吉軒 張裕 張樹林 畢仁芳 徐友桐 夏 民 樊德光 王慶新 張培雲 孫加聲 鄭增鍪 王錫和 申 源 李鴻飛 馬省三 姚明甫 張炯臣 黃錫令 鄭鳳桐 黃河 志飛 侯賓齋 董俊德 金輯 五 宋魁士 安仙峰 劉治超 王恩霖 王兆梅 李克昌 曲 子賢 趙玉臣 賈石亭 張炳 燕 隋天祥 魏長德 吳子良 姚子清 羅本鐸 梁希廣 丁 耀東 馬德純 李厚民 門慶 麵 石傳新 楊壽山 宋祥臨 堂 李克明 蔡與福 林鈞賓 李 瑞 吉雲 梁學義 王靜 五 杜萬江 趙永綱 王治信 乇永四 接偉青 馬少伯 吳凌閣 張利堂 劉占 閣 劉和聲 馬天奮 孫蒙泉 鍾永順 林芳蘭 范旭東 方 日照 于丕明 孫貴麟 王之進 蒲 曹珍甫 吳紹唐 侯文 壽喬 劉敬權 陳德滋 于 王清民 王文盛 陳韶文 胡秉 初 李季强 王復啓 許尙忱 李仲剛 李陳泉 江執中 許 善之 王信齋 田遜訓 于雲 甫 沈魁五 王浩生 孫子傑 墨新魁 姚禹洲 李純九 劉

山 梁錫三 王治 張 南 王靜安 尹仙閣 陳 張漸九 魏昇三 劉文田 青 郭雨亭 吳登泉 緣 周雲臣 郭瑞堂 汪伯 同 張華亭 于彭年 張德 劉雲閣 鄭福堂 顯順五 馬 世 夏玉田 樂普臣 范新 原 盧月波 趙舜如 石硯堂 學範五 王滙東 王金生 王 音 安仲常 蘇文斗 劉逵 孫遐浦 郭瑞符 周維禎 邱瑞 閣亭 朱少麟 方振金 李 泉 樂德馨 馬得倫 王俊之 湯銘新 周惠軒 王省三 王 永福 張子恒 劉衡 梁學 齡 張信齋 于治新 萬樹斌 劉宗愼 李文權 金士美 李 官 董紀五 姜興詩 武維揚 伯行 王長江 郭義方 劉古 丁宏基 王鳴九 王永利 鄒 姚明 劉兆祥 方漢池 張占 一 楊應普 林藏亭 吳守堂 楊貴候 趙爵然 柳瑞卿 金範五 劉德山 王兆 運 初子安 石源祥 呂克訓 鄒景周 朱克仙 朱小雲 沈 純一 李成田 高學志 王鵬 雲 張綬亭 朱效武 馬墨舫 陳憲章 王振鐸 王仁普 泰 得先 牟俊傑 王鏡堂 高克 清 金鳳池 朱樂春 趙鴻臣 婁永安 李懷茂 孫廉明 孫 成周 石連山 王復綱 趙彥 夫 任磐山 王維周 張鴻卿 劉乾元 劉新三 周仁安 邢 士元 仲子美 孫元建 劉榮 亭 馬得山 陳國有 張賓職 高德發 張國儒 包繁如 孫 文德 葛振青 王嘉和 周金 堂 劉練琨 張永惠 徐憲良 姜竹萱 許恒超 王日祥 李 春峰 俞學敬 安子平 尉餘 三 趙忠良 張伯衡 崔子玉 林文開 李文山 李丙文 王 貴亭 萬永祥 龔心如 劉雲 波 (女界)于銀翔 許馥芝 于銀 鳳 劉雲裳 侯玉珍 崔淑良 李連梅 吳玉蓮 車玉芝 高 淑清 曲淑珍 劉佩琰 馮蘭 鳳 遲淑貞 鄭香雲 白淑玉 王翠英 苗秀英 王瑞雲 于 秀英 蔡錫英

遼寧省未分縣別
吳廣文 傅玉璞 唐沐仁 程 山 王慶臣 劉星漢 楊華 慶臨 張鏡宇 李榮久 陳泰珍 梁維新 張禮平 許秀峰 王 夢馥 韓礎石 鄭子章 王立 廷 馬海龍 孫惠臣 茹變階 許文彬 謝成功 張偉超 吳 星恒 于開森 許洪謙 閻家義 (女界)吳仲班

吉林
張作相 章啓槐 孫其昌 王 之佑 李錫恩 王莘林 馬德 恩 鍾毓 劉鈞 鄒給 誠允 魁陞 安玉珍 梁 厚 景褆 陳子植 楊毓峰 吳 國聘 張維禮 榮孟枚 劉 殊 王 熊希齡 王維新 張荃芝 徐鉄 李光祖 鄒 啓明 孝榮 李芳春 顧次 英傑 傅 徐晉賢 劉茂昭 李瓛 吳峙 趙汝棋 祝 瀛元 馮蔭樹 張鴻辰 誠勛 楊蔭溥 梁樹藩 梁廷棟 李 鳳翔 謝雨琴 吳芳春 孫組 澤 穆元植 陶信賓 張翼軍 崔清倫 劉恭忠 孟慶恩 富 春田 王寶香 趙汝棋 石霽 印 梁廷福 景祿 湯泉 賈上鑑 姜渭崎 吳鐵峰 由 樹清 郭進修 馬超群 祝紹 周 張德懋 沈芝軒 熊希 吳 胡再興 田解 李瑞 宋 紹堂 郭鼎周 李銘書 劉昺 春 吳德麟 秀龍

(以下接第八面)

(接第七面)

周貽孫　潘鴻年　成兆杰　呂
德麟　高玉琛　馮嘉陸　崔德
茂　高利鋒　齊如政　吉剛
張壽昌　孫繼先　張明潤　王
漢祥　王祖培　趙繼楨　孫廣
甲　林冠英　艾廼芳　南秉方
林錫光　王景會　袁嵩瑞　恭
廣釗　李葆光　趙鴻鈞　李蔭
民　于龍溪　李春曦　徐國光
賈文凌　張雲塘　王之棟　賀景
兆麟　張松齡　趙延桐　宋
雲　吳元敏　李振聲　馬連誠
常堯臣　潘鵬年　蘇維榮　畢
海舟　洛榮普　周懷印　張春
霖　馬龍驤　趙芷香　邢占清
石濟川　辛青山　張鳴盛　張
書翰　孟傳榮　毛遇威　張雲
翼　張子元　逢宗元　盧泰祥
龍　鐘沛　壽迺彭　曾光瑩　張
均　嚴袁鳴鈞　楊培　鄭季
階　范玉田　張耀廷　朱心齋
劉興武　武字宙　劉霈亭　祝
乃秋　沈紹瑜　孫鳳九　朱嘉
琛　孫紹亭　陳倉　曲寶珩
徐崇武　趙甲　陸紫服　程
科甲　劉清　關吉昌　何鎬
李俊明　韓古愚　周鶴田　齊
佐忱　劉瑞三　趙紫圃　高世
愼　韓公茂　張華市　韓樹屏
趙傑三　楊彭久　劉月安　尚
俊忱　劉積三　何向陽　蘇子
靜　劉子安　耿彩軒　徐鳳五
威　陸林　朱靄波　孟子餘　田
清民　關兆人　陳毅然　李仙
嶠　車敬之　王文芹　蕭育民
楊一山　景武平　王楊　胡
錦青　于作霖　蕭露華　毛羽
豐　吳子勳　王鴻年　郭秀冬
李沛然　李景春　曲鳴和　沈
紹安　鍾毓安　林伯桓　李運
義　申鍾岳　朱洞明　遲耀彬
邵鳳洲　何殿芳　李品三　關
義鐸　孫霖　盧俊階　柴松
年　韓介生　齊雲峯　關鶴如
李鵬霄　胡天民　馬惠霖　劉
步坡　王子元　張景陣　張子
厚　陳長福　王育才　王家藩
李鴻福　金鵬勳　韓祥五　沈
羽軍　張叙倫　羅振邦　范萬
鎔　富潤卿　王興吉　張德梅
毅　昌　郭伯言　李劍安　徐
宏時　董玉璋　關森　沈子
振　祝步唐　溫子行　趙福魁
芳厚　郭恩霖　郭榮鐸　劉文
寶　王紹文　張作丹　李桂林
關世魁　畢覺輝　顧實善　盛
馬龍圖　黃治香　馬樹常　宋
獻齡　涂熙雯　王鴻勳　關鍾
岳　李廣平　穆純昌　宋日新
楊定清　張之鵬　關榮森　張
明灣　高華森　吳祖彝　馬文
黃光佐　宋常延　金福龍　金
明　李鴻嵐　英恕　閻學武
鶴世　興　王明訓　耿熙齡
古愚　黃履霜　陳明卿　李文
鴻占海　潘漢章　印書鐸　關
汪麟廷　史函　孫耀東
濤　沈介如　榮錫亭　王榮
徐贊忱　金子風　劉聘
三　楊子玉　李葆議　常彥卿
張健三　孫世珍　劉雲台　關
建　劉紹基　李服箴　何子如
王伯康　牛建章　蕭萊峯　劉
書林　張子衡　謝恩波　楊秉
鈞　洪希賢　允以廷　周雅文
劉其中　萬榮九　李憲晉　左
錦堂　沈之波　程憲章　易石
珊　孟壽忱　閻云五　石秀峯
白鹿康　朱彥邦　陳凱三　趙
楊璋　楊藻林　呂拱辰　牛畢
儀　楊任南　劉天龍　秉向辰
高德潤　李巨川　邢俊　于
化南　程駿修　溫祥　張
彥　李紹熙　于心如　張省三
徐成貴　常印吉　韓鵬九　徐
立國　孫桂海　張和志　邊貴
福　五　任瀨章　錢瑞五
李惠卿　汪恩波　齊國安　春
張　王惠文　張松全　崔明煥
劉鳳舞　成錘榮　劉文科　陳兆
立科　邢長青　唐玉衡　馬兆

峯　許錦堂　韓曉嵐　袁慶合
鍾岳　馬嶌峰　馬志遠　白
子風　戴恩厚　楊學源　伊希
尹　劉鳴勳　王翼南　高青山
常振青　張壽山　陳伯英　李
世昌　朱洞先　李香亭　張圭
權　化吉祥　高升　黃召文
清泉　張連升　張萬發　吳潤麟　干
白敬波　劉海川　王復
曾蔭棠　門世志　葉青蓮　夏
子人　屈慶一　祖春芳　魯迹
立田　劉向午　周公振　周萬
魁　李樹林　黃金榜　趙嶠　雨
明　崔雲起　趙允捷　馬昱珊
林鶴泉　朱永濬　張作濤　張
讀金聲　駱紹華　趙榮
陸　于遵實　程延吉　陳國琛
蔣樹春　范允元　沈玉和　魏
賈錫五　姜紹周　程延
劉玉璋　李禹臣　李桂芳
劉一龍　張象于　苔成
瀛洲　岳崇申　楊遇春　吳格
忱　楊丹如　王繼先　隋文志
劉雲程　李端　富春田　傅
魁武　教德興　洪維墉　高雲
卿　盧宗泰　劉鈞　高蔭柏
高翥峰　崔英儒　張松齡　于
藩　馮相儒　韓登岳　孫維賢
陶質彬　谷香圃　張作舟　張
星宸　楊子和　胡維華　盧成
康　張賓庫　常鴻澤　崔延廷
林樹　梁鎮湘　楊致實　金子
武　趙秉國　孫丹如　秦
玉　李宗魯　王簡明　顧連芳
圃　計懸武　吳顯哲　雷
纖震　李廣陽　金子毅　門向
劉樹五　趙名久　高語卿　王
壽增五　王伯鈞　郭序三
于子靜　畢向宸　趙雨春　李
董葆謙　于登雲　吳履
奚杏勳　王玉璞　曲之地　李
懋甲　王偉章　江大峰　李紹
堂　郭仲孚　劉子華　郭福瀚
范允元　趙延忱　楊春榮　郭
澤華　葉援一　關松濤　楊仲
雲　馬伯仁　于瑚卿　陶俊謙
劉春芳　王鳳閣　王雲章　盧
雲階　楊丹如　姚義臣　劉鴻
慈　韓麟鳳　王竹岩　喬雲峰
昌　董文光　王惠清　孟
賀忱　陳國樑　謝雨生　蔣盧
竹　魏鑑唐　婁殿夫　李冠英
李蔭三　胡繼昇　張荃芝　吳
國藩　孫述聖　王紫垣　張啓
珊　馬潤浦　常瑞生　李益軒
關銘圃　呂伯桐　張鐵村　牟
松山　李香谷　池文恒　卜秀
忱　李選三　張澤田　裴香谷
超成瑞　李俊恭　馬希伯　蕭
步岩　李德潤　張振翮　趙松
巢　龔文繚　閻伯石　李芳圃
章　張桐軒　管執鈞　雨春芳
樹珊　黃祚忱　吳藕農　關潤
關文垣　高俊乾　王洲唐　依
何新圃　于耀東　馬應九　張
卓如　沙麟閣　丁香普　尚郁
舟　王廼西　何悅旃　田可耕
王樹仁　王秉彝　李博生　苗
全　呂佐周　王潤棠　劉玉書
劉會卿　劉仲三　韓瑞芬　董
春魁　楊策　孫樹棠　寶恒
山　鄭世綿　李文蔚　關臨軒
榮茂春　劉鴻儒　劉煥榮　史
涵　蔣新華　葛蔭林　崔淑範
張德全　蕭壽芝　李
鶴一　薛履五　池文恒　曲在
田　岳尊五　高尊三　王子錫
孫耀　張志青　王嘉言　李
雨三　熙清　侯建德　楊嵩
齡　鄭琦
淑筠　周灼閣　馬王淑玉
(女界)申佩芳　繆坤化　李張

長春

李桂林　馬仲援　文象春　魏
錕　伶俠民　修雲汀　何絲樸
王紹庭　郭連璧　孫仁軒　王
儒春　馬慶珍　鄭魁武　范敏
學　文璧　王筱芹　原延閣　鄧

興泉　王文貴　沈鳴崗　劉璞
魏清仁　穆文卿　張學武　張
仲浦　梁學貴　許甲三　羅文
浚　葉貴　范國珍　孫文海　周
維翰　趙振武　張玉崑　于東
超　張顯廷　李承訓　馬星橋
馮金波　王秉信　沙敬亭　石
髯天　徐惠卿　孟憲俊　蔣相
軒　王稱炎　齊鳴吉　張德驗
崔玉斑　張耀武　李志青　馬
益堂　趙澗如　何履靜　穆印
清　朱興源　鄭海春　張士篤
孫秀泉　黃亢宗　閻星五　鮑
承祿　趙振侯　王新春　康萬
才　劉成德　楊振森　劉貫一
祝心亮　趙永清　劉若農　張
國棟　王明遠　張子棱　張景
南　孫樸之　劉卉清　李觀唐
賈錫五　紀學品　張殿功　郝
育亭　孫毓楧　趙麟閣　韓儒
珍　趙茳成　趙學良　張守邦
董子山　魏連科　朱彥儒　胡
世榮　張德齡　李巨川　高風
山　董治平　劉遜卿　郝樾斌
徐良儒　劉廷漢　趙興久　張
亞雄　關文貴　孫輯五　劉鳳
桐　張廼光　夏永生　趙玉琛
趙文炳　趙汝清　張德新　劉
吉村　李恩九　安維城　張毓
賓　晏國香　田樹堂　趙泮　于
深　田松亭　高獲五　王廷選
李景濂　齊殿良　韓子元　超
鎮侯　朱鴻達　黃恩仲　魏英
武　張鳳亭　史策勳　閻璞　畢
文富　張永新　王澍田　王權
立　王荊山　韓魁武　李鴻奎
王國禎　柳振森　李撫岑　王
東初　羅廷相　張秉衡　呂同
恩　張步雲　鄭景文　劉承乾
李小濤　王化淇　王俊一　王
立廷　陳鶴鳴　任秉權　馬凌
雲　李素鮮　吳靄宸　葛金隄
宋潤之　李士超　雷文斗　孫
潤亭　謝百川　趙廷舉　鄧廣
居　孔景炎　紀東超　唐廣居
關熙雍　馬季援　祁子青　王
麟閣　原麟閣　梁國棟　楊省
三　張寄塵　張鳳嶺　王殿凱
儒章　王子寬　劉紹卿　劉如九　陳
韓鳳岐　孫華封　劉雨村　王崑
錫麟　楊崇武　趙子明　馬
新　王為銓　趙瑞徵　李德
張朝宗　張樹春　曹鴻振
胡日陞　周唱臚　周毓棠　劉
尊五　王廷棟　王必壽　柳冕
堂　張仲元　王尊三　張海樓
李凌雲　苑鵬影　謝秉衡　高
森林　匡汝非　金春亭　谷正
寅　周玉柄　王化宜　周懷印
本生　馬顯異　張保惠　劉耀
宗　丁心一　高松培　張鴻俊
趙景雲　趙玉璋　隋餘九　楊
蓮芳　楊登舉　史心清　溫德
岐　霄國琛　章叔淳　梁尊一
徐子聰　孫大有　吳長春　董
樹棠　王浩然　靳造華　稔純
昌　于子章　陳會僧　左春榮
張敬修　張永津　唐玉衡　張
有聲　崔賓甲　張介民　朱潤
庭　楊芳馨　王肇春　馬樹棠
李濬　曹裕民　胡韻裔　嚴兆
五　朱景山　賈俊銘　蘇桐芳
朱吉連　楊香濤　顧宜人　溫
開業　郭福沛　曹樹文　謝成
功　章霈雲　唐福齡　周大靜
潔民　王殿尊　楊殿陞　單介
張世金　李蔭枬　王北野　張
繁　朱化南　李陽坡　劉立中
張守屏　王恢德　郭誠修　周
振榮　耿雲程　李景巢　堵寶
珍　楊賓源　翁占奎　盧紹東
王耀東　才繼忱　李少一　解
佩玉　謝徵武　樂開永　張馨
山　楊鑫　楊士林　李春華　趙
永祥　尹桂銀　盛餘　郭海忱
汪普惠　許國幹　徐振東　郭
君輔　郭有義　張紹馨　穆潤
身　徐鳳崗　王永祥　田金聲
孫秀之　陳家政　楊遂芳　石
瑞興　曲蓬山　汪安瀾　佟叔
五　張補濤　盛世魁　賈晉卿

韓崑津　孟昭祥　周鴻禮　王
凌閣　王振江　李景蓮　劉雅
臣　蘇炳武　王子江　張乃光
王國基　劉德泗　梁桂才　孫
象明
(女界)張蘊芳　曹憩芳　孫秀
廷　丁明淑　邢瑞雲　宋雅民

哈爾濱

張景崧　丁超　韓雲階　何玉
芳　李科元　顧爾綱　金世英
呂榮寰　張國忱　蔡運升　楊
明理　王順存　米春霖　陳克
正　李振聲　范其光　張厚琬
高齊棟　徐程九　李藏珊　李
紹庚　劉崇忠　譚世吉　張發宇
趙金麟　姚熙濬　郭藝林　白秀峰
胡潤澤　金鳴西　李廣臣　孔
廣宇　穆蔚堂　袁慶濂　蔡昌
芳　馬忠駿　刁子明　張元幻
鄭子鈞　張鳳亭　賈景陽　孫
廣庭　范甫齋　宋翼臣　于喜
亭　李天成　梁度　孟渤卿　王
敬五　雷渭南　劉景洲　袁庭
澤　宋唯心　張子勳　傅鏡清
曹翰臣　劉作亭　吳應五　高炳
陣　傅巨川　安紹棠　王子政　李
歸山　王受章　陳玉璞　劉佩芝
陳家楨　李錦聲　金勁先　關
東伯　于鏡濤　何文璞　李兆
霖　王峻嶺　王興五　賀蔭柏
金鍾毓　尚衍文　韓振甲　趙
含章　賈慶春　賀白畏　梁迺
馨　葆廉　吳君肇　李秉忱　伊
祖蔭　孫雲卿　何策漢　李名
遠　蔡運昌　劉錦堂　王伯勛
馬傳銘　郭崇熙　宋鈞衡　崔
星五　溫和　陳仲宣　施藝東
袁慶源　袁慶鴻　李益亭　李
雅堂　張有容　王奎五　王蕃
之　魯若愚　汪劍鳴　程臣洲
孫廣甲　單作善　修樂亭　張
承恩　賈若愚　李錘毓　趙維
楨　桑景陽　張世福　賀益堂
高璧宸　魏則之　張毓華　王
樹聲　王雪書　劉煦卿　趙荊
山　王繼文　尉少溪　陳仲珉
洪紹濬　呂子容　朱安九　王
進之　丁愼五　哈友三　胡楚
臣　劉恩溥　劉樹棠　于榮發
徐少卿　孫逸塵　李維武　吳
景安　王維藩　于文欽　聶長
清　季友和　王靜軒　趙忠禎
步堦　陳紹周　張潤田　王春
楊振恒　高景山　許雲程　楊
蘭　劉怡亭　于爾貴　楊貫三
胡厚卿　張式如　孟銀亭　吳
子青　邢契莘　孫耀甫　王振
邦　張瑞五　王秀峰　馬忠駿
趙文科　關召南　尚
久福　張維中　鄭聘儒　宋壽
彰　王翔雲　張子建　閻衡宇
賈文崎　白漢章　康善卿　楊
子經　陳友軒　李少農　沈士
樸　賀益堂　謝子清　谷新亭
樂敬臣　李馨齊　閻振琦　張
香亭　于鑑宸　刁蔭棠　鄭伯
良　范墨林　馬化南　辛俊亭
王殿豐　盧學溥　王立夫　孫
裕治　閻澤溥　戰標三　王殿
陞　關廣譽　劉步瀛　牛慶譽
鄭稼仙　曾韞　劉鴻泉　孫鴻
猷　安如石　倪紫岑　劉毅　朱
滄生　關忠興　王榮光　于松
濤　佟增功　邵樂亭　韓化亭
彝崎　徐好禮　馬希聖　傅雲
張競擇　鄂雙全　常炳彝　王
峰　朱仲和　孫燕堂　關鴻翼
陳荊玉　高晤如　邢占清　徐
百川　李品卿　徐寶賢　張黎
非　趙乃譽　王哲　劉雨亭　陳
亭　曲健菴　王振邦　卞福　孫
際青　高新勛　戰壽堂　袁信
超清潛　柳松坡　張會辰　傅
蓋臣　呂世元　楊紫融　胡佩
之　劉文溥　馮晉三　張子欣
洪壽山　任紫榮　楊沖溪　劉
道南　張鳳書　孫恒達　張果
良　吳興基　富士仁　賀家璟　郭
鍾林義　李作舟　孫世福　郭
雲閣　許鳳岐　趙振英　郭雨
蓄　劉湘泉　王宗周　李亞橋
高賦雲　楊順田　徐梅五　李

維國　張銘紳　孫世榮　劉生
林家正　范書城　劉全祿
石眉峰　楊伯壽　姚爾明　祁
詠秋　王璞萬　陳正修　董治
安　張兆昌　羅純信　姜玉書
張吉堂　紀豐三　馬子元　劉
惠忱　朱登　孫贊廷　崔蘇峰
李芳　劉介臣　李福廷　王雲
林　遲西堂　張泮　閻樹銘　金
房圭五　徐壽千　孫安林　王
縉　張允中　郭致文　金昌宇
松軒　劉積銘　吳至如　徐中
孫輯辰　樊衡柱　李積發　陳
一　王子謚　司子泉　梁儒卿
立則　謝端貞　孔雲五　劉裕
亭　紀沐新　王敬純　關國賓
李盛和　秋鵬　汪埏　常永壎
賀寶椿　鄭純如　李蘊珊　于
龍潭　呂次香　牛育卿　韓敬
和　李啓新　劉靖涵　吳潔如
關蓋臣　張凌恩　于少齋　張
恕　王法廷　孫子訓　何治安
張常安　謝康怡　鄭鳴軒　徐
九英　蕭玉堂　呂熙
齋　張延豐　儲香芳　王雲書
焦輯五　王崑山　鄭維墉　于
子勉　孫鴻齡　韓子鈞　于汝
洲　史春官　于撥軒　蘇澈軒
韓樹功　田廼久　姜炳南　王
蔚滋　毛嘉　宋子孚　萬立齋
楊梅生　李淑石　呂潔實　潘
理堂　鄭寶亭　韓盛三　李明
垣　譚世吉　于子南　孫和軒
修樂亭　韓介臣　蘇國　朱文
于壽彭　閻衡宇　洪紹濬　王
玉科　關龍安　關龍美　關龍
玉　劉名階　劉幼波　楊秀峰
任雅亭　許紹志　鄭永東　馬
延勳　唐克周　趙亭寶　趙益
榮　鍾春農　邵承賓　楊育
田　田俊廷　胡慶善　張少泉
李懋春　劉尊三　薛春書
世亭　王元魁
洪子惠　張景弼　任紫霖　張
(女界)張芷卿　楊令弗　胡崔
淑言　孔煥書　牛立品　劉慧
貞　王劉楼珠　韓鳳文　劉敬
智　康靜宜　魏恩芳　楊秀貞
孟克勤　劉金堂　周廣平　閔
愛華　李關麗馥　郭張竹筠
唐書琴　高王瑞生　高潤琴
劉容吾　李志清

阿城

白鴻逵　剕成九　朱文　趙恒
孫鵬齡　關逢漢　劉其炎

榆樹

厲維城　吳大可　賓與　李
子珍　于廷科　周鳳閣　吳玉
瑹　趙煥章　王尚圭　沈紹宗
王德毅　陳占時　呂國藩　屆
槐三　龔曉峰

扶餘

孫殿魁　呂鳳翔　傅廣　李瑞
肇中　傅馥桂　韓樹　仲
陰　由維屏　李廣厚　周汝俊
魏乃新　孫爾忠　王子茹　仲
延級　仲藏寓　關文
翰　蕭振麟　關正禮　魏福錫
萬麟書　楊維邦　馮殷先　周
不豐　程延先　楊文煥　張壽
山　陳瑞麟　張雲程　呂鳳翔
張英華　張忍堂　陳之瑛　徐
景昌　苗全　尹品三　周淑
身　郝文源　苗長惠　孟熙聖
初興漢　周光南　律慶鑾　傅
定雲　傅貴雲　張賓軍　由秉謙
(女界)由瑞雲

穆稜

徐維漢　張雲程　李百寬　趙
硯田　譚卓如　馬海濤　鄭連
山　楊步墀　楊善堂　褚永順
李竹亭　壽敬德　張鴻順　尹
希和　馬作民　許壽彭　姚乃
權　王兆田　穆長瑞　白文清
劉維三　孫濟川　丁文濤　趙
全德　尚鵬舉　張蔭芳　胡維
屏　祝其珍　孫鴻章　程振年　徐
陳元廣　王杜宸　洪維世　潘忠
福書　劉文田　沙寅萱　丁玉山
全　于廷科　黃震東

王蔭棟　曲忠敏　趙廉清　褚
治紳　劉克良　高賦實　劉傳
墀　田永堂　王潤成　王宸
馬耀伍　孫殿陞　張樹生　周
鑰東　夏竹軒　冀萬福　王玉
學　馬孚忱　馬福山　陳鴻一
趙連閣　蔡喜亭
(女界)宋雅民

伊通

常蔭鈞　楊登舉　杜希世　黎
福元　張銘西　郭景垣　楊子
泉　封紹先　徐庭達　王廷三
郭貴五　李慶芳　王樹棠　李
煥文

富錦

薛翹如　劉兆鵬　劉鼎祿　紹
祿　張純吉　莫長齡　李斌
顧祥鍾

農安

劉保楷　劉傑忠　張悅孔　張
荷亭　張子霖　鄒文都　宋甲
劉傳訓　劉國鈴　徐敬岳
魁　張志正　段硯農　孟學章　董文
雄伯　王佩伯　趙旣明
光　宋德榮　張晴峰　陳殿榮
張志超　杜瑞霖　曲鎮寰　張
志公　趙庚臣　陳揚廷　孟師
孔　徐俊三　劉裕豐　張振漢
井濟源　左雅九　劉玉書　劉
春榮　趙勳民　高心培　宋德
業　史芳　劉佩文　劉鴻鈞
趙尊五　梁蓬閣　張明遠　孫
笠忱　李奉璋　史槐三　于聘
三　梁英林

珠河

孫荃芳　耿硯田　莫椿琛　李
瑞峰　郭亮

双城

楊鳳玉　韓玉崑　李毓久　朱
樓　姚宗唐　莫德斌　張毓銘
賓文　于璨徵　徐正學　佟雨
蔡慎猷　楊伯昌　王之魁　張
桂　安常泰　吳連雲　賈永澄
唐安吉　常鳳閣　李子香　高
鴻寬　劉大田　王鑫銓　蔡昭
春　車式翰　陳秋澤　張毓梠
王雲亭　白其光　范先舉　莫
沛泉　于榮九　王宜春　于沛
霖　蕭英權　陶耀德　白慶山
黃德元　吳景文　白竹坡　王
永德　李遇文　景陽春　魏崇
岳　王樹範　佟子華　汪逢寬
葛文榮　王子鈞　于純澍　莫
東成　于珪　盧仲學　張玉
成　韓樹棟　何恩銘　叢向峰
張榮惠　劉玉書　田双岐　榮
議　李本治　王殿元　出子
中　關建勳　張貴恒　徐家
樹　李春海　吳馨棠　姚廷颺
李仲祥　韓玉璐　邢景略　王
賓榮　陳德澤　李貴宗　吳龍
凱　邢得文　夏鶴一　唐國英
吳潤堂　李子新　吳開堂　李
荃芳　陳國英　杜春林　周蔭
軒　郝秉霖　陳廣文　紹寶山
馬貴卿　鄭紫宸　趙馭　郝
景惠　任慶淵
(女界)朱淑雲　王鳳雲　關
淑哲　姚芝唐　叢鳳雲　宮素
英　劉清潔

長嶺

孫振棠　鄭萬成　王祖陣　劉
紹漢　陸壽山　賀蔭柏　孫連
山　管永勝　閻海樓　魏鵬齡
高文傑　陳種蘭　姚振九　邢
子林　高子元　郭圃田　馬芳
亭　高青山　李魁臣　平德明
于東泮

磐石

何慶頤　叢香齋　韓紹琦　黃
錦樓　劉心正　叢雨村　崔芳洲
閣　趙德江　孫不勛　張繼宗　杜
張庭辰　邵煥亭　張偉超　張麟
占春　王德明　吳星垣　王化
仁　王玉珊　于雲格　王德剛
杜蘭亭　劉榮奇　溫樹毅　焦

一面坡

善齋　李玉山　王佐垂　吳俊
廷　孫右藩　賈春亭　方傳龍
王翰臣　沈質純　王潤城　劉
曉堂　崔品芝　楊銘陞　宿鴻
福　房貴斌　電鼎臣　王政衛
廬紹鏞　馮振華　郭亮　車清
撫　侯書麟　曾裕　張實鍾
李洞宸　叢堯廷

双陽

劉延祺　周鳳翔　何楝楧
馬德全　馬忠弼
(女界)周瑞麟　宋雅民　耿榮
徵

賓縣

德壽　劉庚運　黃仁秋　李樹
榮　馬鳴岐　樹聲

敦化

郭恩波　黃撫辰　劉際盛　孟
秀山　于清濘　武梓臣　孫曉
峰　楊向榮　劉顯　鮑世昌　劉壽
趣　潘錫九　趙丁一　張成之　蘇
雅齋　萬茂森　崔占彬　郭景
春　孫小峰　顏承瑞　郎連祥　朱
馬子豐　徐殿春　姜春圃　遲錫
長福　王漢傑　王蘊軒　王俊清
九　金煥九　施汝霖　李芳亭
趙鼎有　陳香九　張雲鵬　楊
師古　楊振邦　戴振剛　王逢
琳
牟桂芳　李甲生　武光餘　陳
玉璞　賀英　楊永恩　潘耀東
劉廷章　魏鈞

額穆

趙焚　王連恩　劉止靜　陳學
榕　關文翰　蕭功　楊葆忱　張
九齡　金福貴　周雅彬
沈幹青　王德馨　李春山
王麟　呼永年

依蘭

李杜　王世選　豐惠　胡名山
單友軒　張作詩　梁瑞祥　馬
英韜　王殿成　李溥霖　關善
安　玉樵　張鳳池　王子厚
庭

德惠

李錫璋　王杜宸　張靖之　劉
陟　夏景華　關玉陞　林智
顯　宋秀珊　劉宗漢　王明古
張德昱　劉慶綱　趙榮普　王
明贊　孔憲賡　楊沖林　張憲
孫孝

舒蘭

劉魁　譚維翰　黃書紳　張文
袁慶清　李綸三　劉
風茶　高冠廷　孫繩武　張銘先
李棨九　馬鵬舉　王相臣　司
龍甲

下九台

孫明珍　井楊源　汪鵬飛　徐景
谷香　王蓍華　孫福亭　董
清　張潤齋　樊式如　單文卿
戴子怡　蔣運逵　袁品三　王
宗堯　王化民　陳榮九　王秀
峰　梁晉封　孟協廷　秦蕊賢
劉廷一　富文華　善仁山　穆
升雲　陳國琳　胡尊五　蕭德
元　董俊忱　邵文樂　谷遇春
青　董文芬　張潤齋　周奉墀
孫廉臣　牟子臨　張善軒　張
紹武　陳國璋　范天民　苗萬
張舜五　徐鏡濤　劉希中　陳
國賓　趙銘珊　張漢之　李玉
亭　王雲生　高紀耿　秋裕年
傅瑞徵

吉林省未分縣別

張朝柱　孫憲熙　吳鍾麟　馬
良翰　孫象乾　樂紹奎　胡聯
恩　崔龍藩　孔傳一　劉鴻誤　王
唐純禮　李竹亭　唐寶森　王
省輿　曾震　馬紹融　徐晉
賢　韓廼賡　姜恩之　劉鍾祺
劉福陰　王賢澂　路永財　尹
彬　祚乾　王世超　韓登岳　霍子
富集安　吳玉琛　畢江清　劉
王甲東　胡慶善　于登雲　劉
書麟　熙清　吳式安　才裕

逵　李國卿　谷金資　傅昱文
董春魁　孫聘忱　潘星五　楊
允中　尹保衡　高鵬瑞　郝子
術　遲貴　洪維世　李嶠
常　王夢庚　趙維楨　楊松　郭
清相　李延秋　烏霞軒　楊松
九　郭文儀　張富國　郭清海
孟傳海　趙玉亭　宋景生
(女界)王賀清

黑龍江

萬福麟　高雲崑　潘景武　梁
忠甲　劉作屏　王彭齡　康景
嵊　蔡清禪　劉景琛　魏夢齡
于國柱　李光春　任華亭　杜
含英　王蘇章　王作霖　溫恭
酒　戴策勳　成友直　張毓崘
劉裕祿　楊溥　丁蘭昇　劉國
璧　傅勿村　馬元良　嚴壽臣
趙復三　鍾熙寰　張錫堃　郎
官普　陳昭卓　譚書紳　李謙
于文英　楊孝則　邢世芳　東
華寰　萬錫璋　徐玉良　松紹
凌　高運海　馬向春　蕭鶴延
麗作藩　李曉山　張錦祿　孫
鴻志　程崇　程九思　靖國儒
宋德玉　王家範　齊毓祿　朱
宗衡　韓樹業　潘殿英　孫鴻
卓　吳崇貴　廖飛鵬　孟成玉
成鈞　升周治　岐　徐國恩　翟
星凡　曹連璧　王維漢　阮清
蓮　李德奎　高壽山　馬德名
董鳳吉　李奎武　韓富亭　裴
玉田　安永吉　李牲　陳文富
關霽雲　曹瑞峰　陳海勝　張
景富　溯禎　孫萬明　陸星程
郭振江　何恩壽　關惠風　劉
從陽　趙延榮　張福勝　梁玉
亭　趙連陞　楊山　周蘭亭　韓
鳴岐　赫文衡　楊永清　周成
山　葛殿貴　魏永發　陳成平
富鐵忠　張泰達　趙鳳楊　郭
忠武　車明祿　赫永增　楊樹
培　丁憲卿　孔慶祥　張德春
劉鴻川　李紹純　宋銘新　王
英琳　李雲集　傅同華　劉毓
霖　王希武　劉秉霖　周玉田
楊鴻勝　史萬學　齊殿榮　初
斌　宋相臣　王訓志　劉蔭棠
寶山　宋清心　關啓瑞　鄭文
劉永珍　王漢卿　張文　張玉
斑　劉鋭　張璽珍　許慶餘　李
雲波　何國禮　李星垣　李崇
五　張賓山　陸魁元　宋鳳儀
王恩鴻　劉著宣　王永生　徐
德勝　張倫閣　吳貴麟　李沖
池　蘇廼洵　張世鐸　王振
郭占元　鄧竹軒　宋樹聲　張
瑛　李蓬昌　賈濟川　王森　何
殿卿　賈澤生　姜潮海　鄭玉
昌　王振山　劉兆瑞　郭呈祥
全永佑　楊承祜　張玉麟　傅
德有　信醴泉　馮希勳　賀章
品　麗國珍　宋吉有　宋延增
田雲升　高芝秀　周運世　張
堋唐　莫安廷　張琛　包川馮
額　關恩祿　樊紹渥　楊賓　巴英
崔樹基　陳啓仁　陳熙　朱
光漢　鄭澤生　賈維禎　金安
張世鐸　褚文斌　楊玉山　徐
龍山　韓祥禎　汪松年　王棟
臣　楊其華　董玉珍　張瑞五
朱鳳樵　陶英超　王柏　韓玉
珠　李恩積　張德芳　何文山
劉光庭　程維俊　王瑞椿　湯
豪興　吳松林　孟憲斌　劉致
爲　張玉波　劉治餘　牛廣元
李桂林　林紹先　朱鳴九　劉
獻忱　宇文鳳　白永順　孟昭
春　許常夷　袁克徵　王錫鶴
高登瀛　李俊卿　周文慶　范
傅霖　張鴻圖　陳振邦　郭鎮
洲　劉廣林　李祝三　姜宗石
武宏章　李鴻恩　韓光第　孫
敬五　何紹先　侯輔舜　高崑
山　于濬海　張玉　鄧文　李鴻
祥　楊會卿　張致祥　王德林
呂雲起　楊子新　楊殿舉　宋
其英　蕭作元　張閣臣　高鎮
侯　王德林　張英　張殿元　張
莊武　張永泰　劉輔廷　孟子
元　趙佐臣　馬振五　武永順　李青
田樹春　張德榮　劉潤

山王硯青　賈金堂　馬天玉
洪英略　鍾賓和　馮文凱　張
景山　關世榮　尹旭周　吳松
福　陸科與　張漢儒　周福光
德勝　張鳳山　溫泉海　崔榮煥　劉
斯　于東河　王萬齡　吳瑞齡　劉
吳怡仁　曹富寰　高殿元　李
振清　李祥堂　王紹庚　趙謙
邵鼎　多俊卿　萬瑞琦　傅泰
亭　陳樹棠　孟陞祿　李錫恩
孫雲澤　胡景廉　關富海　吳
怡仁　劉奎喜　劉光才　文圃
刁復貴　吳瑞齡　李長英　崔
榮煥　陸春溥　容聿肅　岳倍
恒　許海源　馬駿卿　文鳳　陶
富海　曹學昌　劉樹峰　孫秀
清　傅瑞斌　薩力佈　徐勳　解
德源　張寶林　喜全　吳凌漢
李青山　王朝宗　宵奎　黃象
坻　葛顯軍　梁嘉瑞　范慶春
佟善格　何恩厚　烏霞軒　吳
鶴林　陶純基　劉昌隄　鄭鐘
瑛　李喜春　李純　韓廣居　吳
恩祿　劉起沛　劉文華　侯宗
藩　程萬富　邢連山　李金鐸
于南昇　周興岐　鈕玉庭　韓
明非　趙長印　張克憲　金純
榮　王有勳　關維新　尚其悅
趙士珍　傅又新　史錄臣　劉
斗南　冷文德　李英奇　謝鏡
潘　王雅貞　孫鴻裕　呂名琪
曲海樓　關奇綬　劉佐良　譚
大棟　崔玉衡　李煥章　陸春
生　胡湘陽　楊英林　王殿元
詳國榮　韓魁武　石嶽武　張
德魁　楊傳緒　趙奎武　劉敬
堯　劉岳斌　傅瑞慶　蘇文斌
才　張鳳桐　山倘勇　湯佐民
李樹山　田中喜　于洲　劉啓
姜樹聲　于海東　吳德林　韓
翀　吳振基　吳之藩　岳鵬翔
肇恩聯　吳克仁　胡玉麟　趙
玉鐸　閻金祥　楊巨川　唐桐
華　張雲祥　張近瑨　孫鴻起
陳國壐　孫希五　吳永海　陳
萬玉　張廣禎　王書麟　鍾祥
順　葉福廷　田希安　程興武
曲永祿　尚文德　宋文魁　賈
崑　馬灝洲　蕭凱還　才鴻猷
卜明哲　王鍾嶠　胡繩武　才
學詩　劉雅軒　劉居正　趙之
英　劉義　趙劍峰　潘鴻德　關
文勃　王錫九　王繼臣　楊鎮
凱　吳作才　王重三　李勳　王
振洲　陳宗廣　孫榮　徐政源
秦逢春　谷震東　齊孟松　張
博晨　劉寶謙　傅耀武　韓同
卿　趙振邦　馬宗賢　吳翰屛
史寶書　李百祥　李香閣　陳
惠民　胡振強　張國華　孟憲
熙　張漢廷　盧鍾瑤　王景芳
崔殿甲　黎子陽　郭長勝　吳
永貴　金兆祥　國庚祥　王松
年　陳德林　韓紹愈　佟文海
董澤民　田魁陞　韓錫林　畢
柏州　孫樹本　葛喜林　李樹
文　支國昌　張文鑄　富國棟
孫秀升　馬國恩　劉閣忱　孫
玉崑　凌雲志　郭錫瀛　劉昇
之　宋經武　梁忠德　李廣治
陳德福　郭怡箴　張鵬翙　夏
廣和　宋國泰　趙振東　郭維
廉　楊丕英　嚴文學　沃震培
吳郁豊　王鴻儀　羅慶本　袁
洪福　張綿盈　何文勳　張岳
丁希武　賈新春　劉仲華　焦
景彬　王珣　楊鳳鷟　高甲　鄭
文波　王繼周　趙向春　高鵬
明　張介明　姚惠元　劉德林
劉鎮坤　關祥立　劉子陽　趙
玉崑　黃俊勝　沈占鰲　李時
貞　韓殿選　王喜珠　楊國鈞
沈茂林　巴榮章　陳文蘇　朱
燈奎　羅宗貴　單國興　馮彩
樸炳珊　楊仁壽　劉振名　林
廣發　周尊典　馬志斌　房榮
椿　金濟泉　周玉樹　徐中立
何文翮　魏尚武　王守臣　方
學儒　宋清濱　程志遠　陶貴
祥　王廷元　王作霖　王振正

謝志福　林逍森　奚緒會　關
啓祥　劉玢　賈星垣　李其昌
張紹先　孫紹先　蕭九鈞　王
明倫　許光耀　張德岩　朱彭
齡　張景堉　高志德　馮玉璋
范毓芝　程紹武　李子青
張益三　嚴智明　高恩衡　勝文
璞　張喜奎　吉連　王兆山　札
英撫　邢恩榮　孫實泰　王治
斌　林樹春　信志山　梁國棟
王進煜　楊逢春　周作霖　王
世琇　吳宇傑　王文棟　陳伯
魁　古永安　鄭永恩　段惠綸
程遠庭　許慶豐　張振寰　陳
瑶　呂殿卿　涂全勝　鄭邁　馬
中　石玉成　梁克昌　楊德　劉
春　孫幼唐　張際運　傅文林
鄭德春　郭玉田　徐海　張耀
廷　信鵬遠　文富　謝大毅　于
鐵生　劉瑞　張麟綏　高國藩
徐雲卿　郎俊哲　李文傑　劉
嵩山　高賓昌　張德元　夏魁
陸　關芷沅　張書銓　姬巨宸
劉紹琨　張維新　畢明閣　譚
振濤　王品一　馬德元　吳福
林　曹天祥　仲子良　何双奇
趙建閣　王振東　王致富　王
海寰　王宏生　張永山　張秀
恩　趙壽祺　車玉山　朱廣信
周維卿　宋志倫　曲傳祿　劉
景泉　邵桂春　丁希貴　劉振
懍　張永宸　胡桂林　臧永功
般復興　張珠元　辛永相　郭
振文　李之實　張季英　田鴻
聲　程廣居　馬學良　劉書元
汪興甲　梁世忠　唐月田　李
元　湯溫泉　張金相　賈清田
李明福　傅振鄉　劉宗岳　王
佐卿　關褒武　胡蘊武　劉彥
智　陳玉齋　賈玉祥　高星階
王喜安　林選青　楊聯芳　周
鴻忱　尚純一　李宗烈　潘庭
孝　李實田　吳勇孝　邢玉臣
喬培南　何鴻鈞　成文會　郭
慶春　佟世勳　王德才　趙勝
輝　贊普元　陳福海　高佐漢
董鴻鈞　陳法治　劉振龍　王
澄　張永貴　李鑑明　于翔舟
楊樹滋　祝葆才　曹殿卿　歐
福恩　白連坡　張國政　楊萬
景福　關恩榮　金寶珩　董文
陽東升　常玉林　劉效先　陳
張允慶　唐玉蘭　李雨山　魏
福銘　齊廣財　郭業儒　徐偉
林鳳岐　盧景瀛　曲文漢　孫
壽彭　賈宗儒　傅廣恩　郭興
周　張開灝　孟憲國　于恩奇
張濟民　梁景祿　潘耀臨　夏
雲浦　夏鴻典　王嘉勳　楊向
春　陳樹藩　高鵬雲　田潤滋
精一　趙慶貴　陳萬芳　高尚
李錫文　于振聲　王德明　韓
義　李春伶　邢事國　劉純和
由起俊　關明謙　師奎廷　牟
潤卿　劉九洲　劉文發　李國
明　王興昌　趙良琨　郭錫侯
韓國榮　文福有　劉英和　鄒
育才　王作民　陳樹芳　周徵
紹　張紹賢　李樹洲　許慶麟
王永盛　趙鵬超　韓秀山　趙
奎慶　李克復　王文興　張鳳
山　張殿颺　張福廷　顧恒文
趙世義　趙振藩　孫玉祥　方
貴　王鳳翔　王殿士　趙振庭
許尚武　劉兆祥　韓德山　趙
正　蔣樹華　李佩然　黃成忠
連仲　王化民　呂綿穀　張忠
毛鳳岐　張相廷　劉丹中　李
紹權　田毓琇　劉德勝　徐肇
華　張九益　張國梢　孫繼忠
趙奎英　關廷斌　程伯宗　烏雲珠
漢清　萬鶴年　康喜年　胡佐
白鳳岡　劉超　林肆甫　姚
成竹　高耀崑　趙福蒼　趙家贊
張醒獅　張文璉　富雙賢　謝
宗敏　汪宗壽　楊會文　黃果
准　徐宗庶　張承枯　李文魁

遜恩祥　齊寶賢　孫壽仁　趙
琦　王丕承　榮文會　張曜堃
冷紫煜　羅鳳林　屈錫琴　多
新甲　王贊階　易才　范雲霄
韓守忠　王有　郭紹武　朱得
康　張鳴周　劉泮宮　劉育堃
宛文海　董寶璽　關桂馥　聶
長善　劉積仁　高塏　祁欽先
張書麟　金書勛　張宗陰　賈
元凱　洪維範　柏維棟　房熙
永　王翼先　王炳南　富銘廉
李蔭昌　戰維翰　陳冠章　孟
禮　劉鳳臣　張文韜　孟昭倫
楊林暉　張鼓琪　王春生　蕭
春霖　邸澍　朱彥平　汪修德
王錫三　婁學謙　耿宿辰　蔡
德勝　蔡日新　甄殿臣　韓景
室　張振文　王懷邦　張伯傑
王立賢　李向春　田福堂　吳
德勝　富若川　孫信武　胡有
穀　栗雲青　金作民　黃炳興
傳日鈺　石蘊華　劉實欽　杜
長純　范師良　潘秉文　金海
山　徐指正　胡宗孝　李天祥
李庚清　萬耀先　高鳳樓　王
溥　于榮忱　劉玉堂　司沛霖
紹琛　邢鳳書　佟廣譽　劉恩
渠承祜　方國安　吳國銘　劉
鑑　崔學海　朱榮　李久新
希天　高國相　余曜　張貞子
張壽貞　楊振則　趙景崑　唐
景明　溫繼昌　何文啓　白萬
春　孟宗範　謝瑞芳　吳德昌
崔伯山　岳明禮　雷震霖　田作
霖　吳百川　許慶璋　王際清
郁曼碩　孔廣恩　王鳳山　王
希仁　張鴻範　賀福泉　李永
年　王繼富　張翊唐　張義孝
郭福裕　葛萬鐘　羅世昌　許
文棟　姜忠義　李景春　蘇殿
龍　楊青山　趙雙瑞　李金源
張宅仁　陶永芳　張國威　呂
緒　施澤治　董臨昌　劉本玉
景田　谷振玉　吳毓崑　吳殿
殿卿　高士傑　陳玉文　劉鍾
勳　楊傳堯　張鴻勳　王耀先
李蔭軒　王少文　苗次芬　邢
玉衡　張奉新　李先宗　馮德
樹鴻洲　關廣譽　米春瑄　胡維
林　閔玉衡　劉魁帥　金玉久
烈　韓重三　崔芝田　任品三　劉
世萱　韓樹德　馬異春　李顯
武　王希賢　艾蔭芳　孟昭普
劉兆珊　孫雲升　果常積　梁
同洪　楊通奎　謝育祺　臧英
志　何亞鐸　李蔭章　韓文琦
張之楨　曾憲煜　李振華　王
永智　王峰海　劉振東　劉大
全　周逢義　張常榮　王學孟
超恩貴　張長福　王紹宗　劉
鴻儒　蔡志奇　安朝陞　王培
元　高俊　馬向榮　馬景桂
鐵城　蘇民生　宋蔭卿　范景
華　紀錫海　何銘鼎　蕭光澄
張培綬　郎國琛　倪嘉訓　劉
陸堂　王治瀾　李建善　張文
清　王靜修　鄧麟閣　任玉波
楊鶴亭　蔡遇春　唐國英　李
作林　呂奎五　崔輔廷　王文
儒　沃英山　李魁玉　李廣德
晏懋政　田樹桂　陳尚舉　李
玉振　李英傑　蘇諸瑾　路之
焦麟甲　韓家麟　李貴霖　王
塗　倪雲路　戴良弼　項國裕
世鐸　閔鴻鈞　孫憲忠　王紹
康　鼎浩　許富喜　吳文惠　關
雙祺　張祺元　張連元　吳繼
賢　鄧振琳　王錫光　關安善
劉文華　劉葆森　李祥堂　吳
元坦　郭廷崑　吳建勳　張連
郝文警　李樹棠　楊海山　吳
陳景韜　李景耀　孫寶珩　段
起超　梁青雲　王文泉　梁樹
作才　李相庭　蘇堃　崔延齡
棠　馬鳳山　呂德三　王連用
丁長勝　郭松山　崔連瑞　韓
振玉　蕭澄源　劉文興　李廣
仁　李鳳樓　徐寶珍　杜紹周

富魁　夏純昱　劉占榮　杜秀
山　李明瑞　張德新　張巨勳
李福卿　富森興　楊慶林　高
雲亭　王金山　張育智　朱連昇
陸　李建功　謝萬春　賈恩
有斌　孟憲德　王松年　蘇
張鴻山　王寶山　范啓祥　白兆
康　趙紹宗　姚輯五　栗文泉
李子原　賈志遠　劉全潤　朱
光明　李少伯　艾斌　王伯寅
徐秉中　韓恒達　徐伯圖　鮑
進賢　宋太平　李秀春　魏永
芳　高尚志　郭憲綱　李鴻儒
張宏勳　費廣愛　胡寶津　牛
蓋忠　曹殿元　張樹森　趙慶
安　文德　初鳳才　劉德泗
春　徐春霖　劉永興　樊聖廷　張
利民　徐澤民　陳景春　張紹
賢　張樹春　魏鳳山　蘇成章
趙連誠　夏九鼎　丁瑞霖　張
秉魁　劉鴻楧　張富山　唐熙
延　杳德明　姜儒恩　陳德耀
李文學　袁駿聲　葛天祥　陳
占元　劉國鐸　馬汝郁　方榮
齡　項堯　紀鉅坊　富紹英　丁
振武　孫韜華　周大魯　王光
寅　王勝之　涂開璋　王鑑謨　蔡
發慶　應錦彬　劉勝德　王潤
瑗　高家驥　于敬修　張文忠
姜海賓　王華民　鄒召棠　孟
昭昌　叔全璋　關文瓛　陳宏
毅　趙凱　高占春　劉居東　容
靈林　陳萬鎧　李鴻銑　宋玉
崔培基　韓繼祖　韓殿臣　魏
翔　王承先　吳鳳麟　石慶斌
琯　張慶珂　錢忠山　胡彩　賀
基達　都履和　陶景武　劉世
文　馬傳胤　徐炎　譚永和　楊
承基　劉德權　于歸興　陽雲
嵐　王玉振　秦紹周　蔣國銓
劉德純　鄭友賢　張玉山　張
守身　張榮　陳伯嵯　崔兆麟
謝承恩　劉修鑑　于長蓀　何
内炎　張守德　信鵬超　王正
青　徐子楨　李芳亭　萬鳳樓
鶯書源　馬象騄　趙憲文　鄭
暄　孫壽昌　王海峰　袁成素
富瑞麟　韓希武　張鳳舞　呂
鑄恩　高文軒　趙治華　張吉
辰　劉文陞　齊銘鼎　馮憩田
兆榮　蘇慶芳　賀福受　胡澤
文　許榮華　顏景魯　高凝奎
高辛元　關錫榮　錦春楷
玉清　張傑臣　岳連山　朱會
恩　劉春平　馬金波　范啓祥
萋宗漢　張逢與　秋鼎年　王
崇嶙　任仲謚　白文鍾　王哲
吾　王廣怡　夏景芳　陶双壽
超景山　萬景讓　魏錫暇　洪
文傑　何其玉　王起升　恩厚
韓樹棠　張申甫　張毓崘　高
國柱　陳耀清　戰鎮寰　丁夢
武　丁澄祥　李枝森　丁汝嘏
雞綬卿　馬占山　高鼎如　趙
德安　陳國相　郭福耀　朱鴻
慈　杜順　孫守臣　吳泰勳　裕
和　陸葆光　梁橫　成友直　李
爲忱　關郁芝　劉郁周　冷榮
九　郭福綿　呈化周　張慕賢
張殿九　趙清平　包慶春　申
鴻恩　周霖溥　薛連勝　馬國
勝貴　單長勝　周郁文　胡
恩　鮑文彴　吳鍚漢　馬永
選齡　劉興沛　許工書　孫
賢　張錦祿　王玉祥　鄭廷俟
庚　才雲生　王靜修　李維九
樹動　潘萬山　舒龍光　李夢
趙振華　崔春森　王秉權　張
鴻逵　孟德恩　姚希舜　楊春
榮　富鍾祥　周廷佐　王維綱
萬福仁　馬書閣　劉鳳九　王
連升　袁鳳山　孫流　靖國儒
劉廣仁　王瑞珊　趙清貴　王
瑞昇　魁武　郭福明　張奎
英　李鳳岐　許范閣　王德勝
宮雲霞　寶維新　劉國鐸　趙
宗文　陳景瑞　宋少閣　王殿
春　王世昌　徐森　張競擇　王
克鎮　李棟朝　高書元　徐乃
文　程崇　楊溥　巫成玉　傅友

(以下接第十二面)

消閑世界

鄉思（龍綠華）

「喂！密司K！你們貴鄉裡的運動員跑的真好呀」我的一位同學密司G這樣的向我說。

「……」我沒有相當的話去回答她，我只好向她微笑。

「啊！我聽說他們今天下午要到我們校裏來參觀是真的吧」

「大概是真的吧」

「他們幾時走呢？」

「他們？他們說今天晚車走。」

「嘿！他們要回家啦你可想家嗎？」

「什麼？想家？我……我不……」在我說這話的時候，我眼裏的熱淚已將奪眶而出了，我現在實在是沒有勇氣再繼續着往下說啦！我只好仍然低下頭去看我手裏的一本英文

「唉！誰能不想家呢？假使我不爲求智識來，我怎麼也不能離開我的家鄉喲！」她這時好像也在想她的家鄉，似的說着

「唉！密司G！你看我們在家裡的時候是多末快樂呀！可是我們爲着將來飯碗的問題，所以沒法子，祗得離開我們親愛的父母，兄弟，姊妹，而到這千里外的異鄉來，啊！假使不爲將來飯碗的問題，我又爲什麼遠離我那可愛的家鄉呢！……」她還沒等我說完這句話，她的眼淚却早已撲漱漱的流下來了

「啊！你想家嗎？」我這樣的問着她，她仍然低着頭不作聲，好像沒聽見我的話似的，這時我的腦海裡起了許多波紋，並且還薄着無限的感想，但是我還是在想去安慰她的法子，可是，我又有什麼可安慰她的話呢？唉！我祗好對她苦笑罷了！

沉悶的空氣，充滿了我們一間小小的臥室，在這寂寞無聊的聲中忽然從三層樓上發現出一種淸脆可聽，而含着無限悲傷的歌聲，踏進了我們的耳鼓，彷彿聽伊唱的好像是「一我家在何方天涯海角一望渺茫」我思念父母兄弟姊妹，睡夢中也難忘」喂！好淒涼的歌聲呀！啊！這歌的名字不是思鄉嗎！啊！不是思鄉嗎！況々的烏雲一片片的密佈在空中，慘白色的月亮，被烏雲戰敗含羞而躲在這深雲裡，不敢和世人接見，天際中的小星星也沒曾有一顆，冷風只吹得人不住的打寒戰，這種悽涼的景象又怎麼能不使我這弱小的離鄉者而感傷呢！遠聽站從北來的晚車，「嗚！嗚！」的汽笛聲喂！他們走了！他們走了！啊我呢我我呢我幾時？……走……啊唷？我現在不在何行期單時天熱，天熱的時候距我回家的行期也就將近了，啊！天快熱吧！天快熱吧！天熱的時候，距我回家的行期也就將近了。

一九三〇、三、十八、寫於遼寧同澤女中學

軍閥軼話（續）

楊將軍的綽號

曾爲國民二軍旅長，後被劉鎮華圍困西安八月之陝將楊虎臣，亦出身綠林，故不識之無，語言粗率，作暴烈，當虎臣駐防河南懷慶府時，適吳佩孚由鄂北上，楊因懷慶土匪甚多，而紅槍會，紅巾會等，亦時有軌外行爲，一日楊召集全境豆紳富商，及各知事，各會頭目，並彼之全旅官兵，齊集于火神廟前，己則站戲台上，對衆演說云，現在吳賊佩孚，蕭賊耀南，聯合張鬍由南北夾攻我們國民軍，吳賊昔在河南時，搜刮地皮，天愁人怨現在我們那能敎他到了中州境內，一來是他的兵，都是無紀律的土匪出身，不能見大敵，二來吳賊人人切齒恨骨，人民也必以武力抗着他不許他到豫地，況且我們國民軍，本着愛國心，眞愛民不擾民，各官兵都是學生出身，沒有一個不規矩的，而加訓練好，向無一兵敢動老白姓一草一木的，這是人所共知的，所以無論那一省，那一縣，一村鎭的老幼男女都非常歡迎國民軍，那能不戰敗吳賊呢，只于鄙人這一旅人，更個個要强，人人自愛，我在此駐防，快一年，也沒人來告發我的兵，在外有什麼不法事，這總算我訓練好，也是我可自慰的，現在南北或事既起，地方的治安，是很要緊的，我今天請你們來，就是請你們自愛，別胡鬧是非，倘有不良的人假着神會符咒胡爲的，我可是不承認的，簡直說罷，我就是你們懷慶府的閻王爺，我敎誰死，他不敢不死，言至此，有一劣紳，上前拍馬道，是呀，倘有不守旅長命令胡鬧的，旅長敎他死，他那敢不死，他能不知他的罪過嗎，楊聽眼道，我若見他不順心，他沒罪，我敎他死他也不敢不死，劣紳急曰，是是，而赤而退……楊之演說前段數十句皆其參謀長所口授也，後數句，則楊所自編故前後所說竟如兩人之話也由是日起，懷慶各縣人民無一不稱楊虎臣是閻王爺者

盜與官（凡人）

農人李某平日以居積起家，賦性慳吝，俗所謂「一雷霹都拖住荷包」者也，一日，往鄰村收取賑銀錢數百元置之大兜肚內，取道回家，奈鄉村道路荒僻，行人甚稀，忽遇强盜一人，截住欲施搶劫，甲亟以手掩護兜肚大呼救命，盜曰「爾不惜死耶，爾等守財奴寧被貪官勒捐，吞聲拿出，今遇我等乎，倘貪官令汝交出若干金，汝敢抗之乎」李曰「官向我要錢，若不與則將置我於死地矣」盜曰「我便不能置汝死地乎！」李曰「盜大哥倘有人情可講，貪官則無人錢可講也」盜聞言笑曰「然則盜亦有勝於官者耶！」竟捨之而去

凡人曰「誠然盜亦有勝於官者，試思盜强刼人之財物，受害者不過一二人耳」且貪者盜絕不刼，更或濟之，此等事固常見也，然爲官者「絹征稅厘」則受害者豈止數百十人而已哉，且無論貧富皆在搜刮之列，此等官直盜之不如矣」

長興島布案始末記（二八）

粘單又開、欒春和、原銀五百兩、現交三百兩、內有屯帖七百吊、白爺經手一節、查欒春和、即是兵書、因查布舞弊被押、所謂白爺者、州署車夫也、早已去復、無從訊查（輕々一語、爲之脫卸（白某原在復未去也）第訪問該兵書、據稱奉論、覓船撈危、因風急浪湧漂失、州官賞伊、讌賣拿案、經白車夫關說、如肯出銀四百兩賠繳、即可了事、伊當交實銀四錠、並屯帖一千餘吊、關說後、州官到城、仍將伊收管、伊知白姓招搖、急將銀帖索還等詞（白某既去復節、無從詢查、如何又能索還之詞）此節恐掩飾未圓）是該車夫撞騙未成、情節顯然、粘單又開、牟玉煥銀一百五十兩于某人交一節、查詢于某人據稱牟玉煥係黑夜偷運贓布之車戶、被道標隊盤獲、州官訊供屬實、將車馬入官變賣、估價銀八十兩、該車戶備銀贖回、州官當給、原變兵充賞、並未入私（充賞不充賞、未可知、著此一句、便出脫得乾淨）牟玉煥又交班看管、私花著費錢七百吊並非交官一百五十兩等詞、（錢亦是銀、何必强爲之辨且云並未交官、其循隱之情如見、並非許牧入已之欵、原控殊屬牽混（牽混原非誣妄）粘單又開、花椒島、劉家屯、嶢庄、還花山屯、共銀三百五十兩、均張外委經手一節、查此欵係外委張兆麟、並道標教習、張恩貴、在劉家屯等處、前往查起贓布、有左聯義、並劉姓、李姓、于姓、賀姓、等家、將布故意撕碎沾污（見布即索錢、豈數家皆撕碎沾污乎、經劉銘鼎劉書實、向該外委等調說、共賠銀三百五十兩稟送許牧、如數飭交客民、沈朗洲、具領於領呈（索錢在七月二十六日、領係八月初五、起事之後）任有若干手、能漸幾何、賠銀三百五十兩、躁田伞牛、其罰不亦重乎

粘軍又開、呂明順四人、現交錢七百吊、劉得言經手壹節、查詢劉得言（便屬一面之詞）據稱伊係班差（班差便詐財、有此官乃有此役）呂明順、宋豐年、林明玉、林明祥、陳守正、五人因案解州、託伊代僱大車兩輛（雇車之化費較多、然亦壹用兩輛）並中途飲食、在押燈油等項、每人攤派錢一百八十吊等詞、是係呂明順自用之欵、並非晌索（盤費如此之多、顯係化在衙門裏乃歸之該等自用、並班差亦無賊賄了）

電影界　記關東大俠（續）

孫明甫逃難山東、因以前曾受懦弱之教訓、故亦練就全身武藝、不意終爲盜賊正在生死關頭而得大俠一標救其性命、視之、則前之救妹殺豪之查士雄也、感激之餘拜爲異姓骨肉、詎同至姑母家、坐未暖、而心愛之表妹已告失蹤）同士雄探訪盜窟、理也亦勢也、不謂中盜機關、雙方被執、而盜魁乃一美麗之趙窈娘、適又爲士雄之姊妹、被盜執而反得盜助、此種關合處殊覺想入非非、冥冥中似眞有主宰者、此關東大俠之所以不同凡響爲國片中有數之巨製也、

趙窈娘以一弱不禁風之女子而爲盜魁、而飾者亦即爲邸麗珠女士、信爲巧合、而窈娘於美麗之餘、英氣勃勃男裝時、觀者不知其爲女子女裝時、絕不似力戰之男子前後判若兩人、一副面孔、兩種神情、不禁令人拍案叫絕、邸麗珠之稱爲海上明星洵足當之而無愧色矣、

賊禿八臂僧、連絡群盜、爲惡不已、又復專以漁色爲務、佛門淸淨地、被此蹧蹋踏盡矣、桂蘭珠以佈施機敏殺身之報、令人之喜施僧者不寒而慄、若非有勇武之表兄、而表兄又復遇俠義之查士雄、則蘭珠雖欲全身而出其可得乎、

桂蘭珠一幕、全爲藝術作用、如以巨瓶力擲僧頭、報國寺之各種機關之設施、令人目眩、不知其所以然、又如孫明甫携表妹桂蘭珠以匆忙上山時、力擲巨石擊賊、爬萬丈懸崖絕壁、士雄由山頂擲賊禿於萬丈高崖之下等……雖明知爲藝術作用、然已幾於嘆然觀者、座中多有大聲呼阿呀者、蓋己心跳至口之驚嘆聲也、由是可以推測此片之價值、非空吹可以得勢者也、試拭目以俟第二集如何、

新著歷史小說　西太后（廿六）　文玄雅

第六回　慈禧后撤簾歸政　光緒帝大婚典禮

綿着肩特飾品遞給珍妃瑾妃之手、一時福晉命婦都到皇太后面前叩頭賀喜皇上立即回宮、落選的閨秀太后都留在宮中、娛樂幾日福晉命婦等、紛紛面求太后爲其子指婚、皇后貴妃、自有太監宮女內務府大臣等、照例備辦黃轎送回府第、自此內務府着手恭辦大婚典禮道大爲婚藏辦完、皇上與皇后不睦、珍瑾兩妃乃係名翰林文廷式、（韻閣）之女弟子品學優長、與皇上愛情極厚西太后雖然心中不滿、但是體制上的關係、自不能不撤簾歸政、於是宣佈皇帝現已及歲、自應撤簾一切政務由於皇帝自理、遇有軍機大事仍應隨時奏聞云云

自西太后歸政之後、光緒皇上銳意求治、內則兩妃賢淑力勸讀書外則有翁同龢徐孫家鼐陸潤庠楊桂李善蘭張百熙等之師友、陪讀之人如徐致靖文廷式夏田善等、皆一時名流、中西學術、無不慣通、當時又是太平景象、眞是內外相安、人民歡樂、各國使臣皆以來使中國爲洞天福地、西太后又是外交妙手時常約請公使參贊等夫人、在宮中宴會、奈因恭王退出政府、宗親無人、西后又恐外間有所物議、特命禮親王世鐸、貝勒奕劻加入政府在軍機大臣等要職

西大后本是不甘雌伏的人物、居在深宮心中每多抑鬱還日光緒皇上到寧壽宮請安母子見面閑談、西太后道這我三十來年、晝夜勤勞並沒有一時的休養、現在皇帝既然親理政務、我纔可得以修養、可惜圓明園叫那西洋人給毀了、光緒帝道、京西靜宜園若是修理好了、請額娘（滿人呼母）在那裏頤養西太后道、昆明湖萬壽山的風景較比靜宜園還好、皇上忙道、明日子臣即派大員前往京西各處、詳細調查幽靜之所、然再請額娘酌定、西太后聽了光緒皇上所奏、鳳顏大歡、書說至此、要知西太后如何大興土木、佞臣如何希榮得寵、頤和園如何建築、且聽下四分解

第七回　修圓苑大興土木　慰宗支優待親族

話說光緒皇上、這日給西太后請安因話提話便說到修園子、問題上了、西太后道我這些年操勞國事心力具已疲倦、想京西修座園林、以避塵囂、皇上道、子臣早有此意、無奈近年國家多事、庫欵入不敷出、所以遲遲未辦、額娘是想辦、子臣明天即派大臣勘驗幽靜之所、即時興修、西太后笑道、督修大臣就派奕劻很妥當、皇上連聲稱是、次日皇上召見慶王、諭道、皇太后操國事多年、理應頤養林泉、禁城內塵囂擾攘、究非所宜、朕擬倣照先朝之例、在京西圓明園萬壽山一帶、擇一幽雅之所、修建園林、以備皇太后遊息之所、朕擬派汝與內務府大臣崇禮、先行前往查勘、繪一詳圖、呈進皇太后閱看然後再派工部傳知木商佐修、慶王奏道、修建甚易、就是欵項難籌、皇上編了縐眉說道、欵項雖然難得、因爲皇太后頤養所關、亦得勉爲籌措、慶王奏道、奴才等先行勘估、需用若干欵項、然後再設法籌畫、皇上道、汝所奏甚善、下去即時辦理

流行旅館　新式　旅館協和公寓

協和公寓　地址適中　仕宦逆旅　寓室寬濶　良新器具　電話斗鈴　各屋一律

大連市大龍街四十五番地　電話長四四零二番

請看信用昭著諸所便利之旅館

王錫綸　姚炳南　楊國慶　郭鼎九　李孔芳

大連　中華本棧　主人張炎　青町　中華棧　町主人 品一經理 張炎 姜

營口　中華棧　人張炎 町島 電話九四九哈　中華棧　三町 八電話 五 主人張炎 四

長春　義昌公司　主人張炎

本棧內設西式客室應酬週到無須贅述兼設有運輸部轉運貨物代辦客事

▲本棧電話五七四四　▲電話四一〇〇運輸部電話七九七一

MARCEL LEOPOLD & CO
FINANCIAL AGENT

利華放欵公司

收買鑽石

買賣各種首飾珍珠寶石　專辦珠寶典質押欵　利息輕微信用昭著

天津英租界中街滙豐銀行大樓上由旁門昇梯直達三樓　電話三三六七九

如有大生意經理可來接洽

電機

丹麥替必替電機廠

啓者本行自創設於遼寧經營電氣工程建築事宜經售丹麥替必替電機廠一切電氣機械無不齊備承攬電燈廠電話局及其他機器廠應用機械電氣抽水機電梯虎牌乾電池自動車用蓄電池等物均有大宗現貨在庫價值尤爲公道開業以來迄今已達七週年有餘頗蒙各界顧客稱讚倘有設計問題更加細心籌畫不拘事業大小定當竭誠報命特此奉佈

遼寧日站浪速通四十番地　丹商　羅森德洋行謹啓　中國電話四二二二號

邊業銀行廣告

本行資本國幣貳千萬元呈由政府核准享有發行紙幣代理國庫特權專營各種存欵放欵滙兌貼現及普通商業銀行一切業務滙水利息格外克己辦事手續尤爲敏捷如持本行鈔券作滙東三省境內各地分行一律免收滙水倘蒙賜顧無任歡迎

總行　遼寧省城大南門內路西德隆店胡同

電報掛號九九九九　電話總裁室（一）一五六四　營業室（一）一六五八　總局經理室（一）一六五七　傳達室（一）一六〇七　長途電話 北寧（二）一七　日本（二）四五八

分行　天津　上海　大連　山海關　營口　安東　錦縣　四平街　新民　遼陽　吉林　長春　通遼　哈爾濱　安達　綏化　雙城　黑龍江　洮南　遼源　開原　海城　西安　山城鎮　新立屯　公主嶺

代兌處　啓者本行發行奉天地名現大洋元角劵及京津通用角劵遼寧本總行營業時間隨時兌現外並委託左列各商號代兌

遼寧省城大西門裡　商業銀行　遼寧省城大東關大街　東記絲房　遼寧省城大北關下頭　福聯公　遼寧省城大四門裏　益和永

倉庫　本總行設有倉庫辦理貨物押款

黑龍江鶴岡煤礦公司通告

爲通知事本公司前發各股東股票因形式不一擬盡收回更換新式股票曾經董事會通過在案現在新票業經印出茲定自三月二十日起至六月底結賬以前凡本公司各股東應一律依限携帶舊有股票到哈爾濱地段街本司換領新票本年度結算紅利即以新票爲準幸勿延悞爲要恐未週知特此通告

上海大戲院

三月二十一號起連映五天　武俠冒險偵探奇情鉅片

第三集　關東大俠　（新生活公司首次出品）

（導演任雨田主演邸麗珠）

明星大戲院

本日開映　（新生活公司首次出品）　第二集　關東大俠　（下期准映第三集）

世界大戲院

今日放演　明星公司偉大出品　新西遊記　鄭小秋　夏佩珍　黃君甫　主演

下期接演　二集　新西遊記

齒科　早川醫院

院長　早川高志　大連市西通九十三番地　電話三九七一番

度量衡測量器製造修理販賣

此次新修工場已告落成製造能力既大故價值低廉滿洲可稱首屈一指並承辦各國度量衡器之刻碼

大連惠比須町五十八番地　水上洋行　電話六九四一番

山西大德通滙兌莊廣告

本號創設有年各大商埠皆設有分號專營各種滙兌及定期活期抵押存放各欵手續敏捷滙利克己早爲各界所贊許茲爲擴充營業起見來長設莊恐未週知特此聲告如蒙賜顧無任歡迎

通滙地點　北平　天津　石家莊　保府　祁州　上海　蘇州　南京　漢口　濟南　周村　大連　青島　遼寧　安東　哈爾濱　張家口　綏遠　包頭　太原　徐溝　太谷　祁縣　清源　交城　平遙　文水　忻州

寓長春北門裡益昌銀號內　日電話五一九　七八一　（中國電話一一四四）

大連德泰號紬緞莊廣告

本號開辦有年專運呢絨綢緞有美盡備無待自誇茲又新到本地道皮貨細毛輕裘一應俱全並有時式流行綫綢絹綢葛嗶嘰呢毛喜壽贈品旅行用具定價不二分外克己凡蒙賜顧無任歡迎

開設奧町五五番　電話長五一八二一　七四四五番

ライオン齒磨

且善與口中酸素作用能消滅虫牙之根源用以豫防虫牙其效如神

其色之雅其香之宜使用之通意用後爽快用者誰不稱美

獅印牙粉既具如此特徵其顧之者缺之不克誰謂異乎

本舖　小林商店　東京・大阪・名古屋

20—5.4

祥泰義紬緞莊

本號開辦以來向蒙各界贊美邇際鳳曆春回鴻鈞氣轉首春易季爲便利顧客起見凡蘇杭綢緞平金湘繡女襖馬甲以及歐美洋貨陳設器具化粧用品日用常需雨衣大氅純毛嗶嘰應有盡有無不搜辦齊備定價克己格外公道務望各界紳媛名秀光臨賜顧則敝無任歡迎

本店伊勢町六〇番地電話二二三〇 五三八二番

西崗支店 大龍街十四番地電話六〇二九番

裕豐旅館啓事

逕啓者本旅館近爲擴張營業使利客商起見特又大加整頓房屋重新修飾寬濶雅潔人員均已更換招待來勤代理報關運送手續尤爲敏捷即請往來客商駕臨一試便知言之不謬也

大連市奥町九十六番地 裕豐旅館啓 電話八二一七五

大連新昌號紬緞莊每日廉價廣告

春光初度氣象更新本號新由蘇杭等處運到新發明各種緞葛綢綿平金顧綉旗袍馬甲喜壽帳料以及各種呢絨花粧香品士女應需諸品無不齊備價格從廉歡迎顧主

平和街三十番地

電話 零售部 三八四七 批發部長 四九〇四番

大陸醫院

診治科目 內科 外科 花柳科 泌尿生殖器科 產婦科 皮膚科 眼科 耳鼻咽喉科 小兒科

病室完備 入院隨意

院長唐斌儒

產婆川淵トシ代

地址西崗街榮市東門外玉成鞋店南隔壁 電話八九六二番

先施白梅霜

白如霜雪 香勝蘭梅 滋養顏容 益增嬌艷 誠冬令修飾之佳品

營口先施化粧品分行啓

本社電話 編輯部(長)七五一三 經理部四〇三四 社長室(長)二一八一四 本埠訂報四〇四二

活我生命 無形資產 續我後嗣

我也不是社會上的有名大人物、我也不是替代人家宣傳的廣告家、我不過在一家公可裏充當一名書記罷了、每月靠那心血換來的幾十塊大洋、供給一家的衣食住還不足、那裏還有錢買保養身體的補品、偏偏那病魔、他要尋着窮人來開心、去年正月間、把我大病了一場、將我幾根窮骨頭、瘦得如同鷄骨頭一樣、又不能照常的工作、從此精神一天衰弱一天、思想遲鈍、走路無力、更兼不時腰酸背痛、飲食無味、支持不多就要和閻王相見了、還有一個同事名周德全的、對於醫我的好友、服「生殖靈」可以一定包好、我說那裏還有錢可以買的人的身體健康、就是我們的有形資產、全靠着無個你要想開點、看看無形資產……

奉天驛浪速通李明惠

眠食均佳

倪祖端君玉照

深感韋廉士紅色補丸之效

親朋來往輒互祝以眠食均佳自慰慰人此區區四字蓋其意矣福建晉江義全倪祖端君前在南洋坐辦樹膠公會嘗不能以此四字自慰慰人後幸服韋廉士紅色補丸方得恢復其日常之幸福其事經過之顛末倪君來書自述如次

『自民四鄙人任實叻樹膠公會坐辦兼華林公司總賬因操勞過度致患飲食不化夜不安眠面色青黃四肢無力屢醫無効乃於民十六反里調養蒙友人蘇有善君介紹服用韋廉士紅色補丸一瓶之後明効即見續服未幾百病俱消胃口極佳身體強壯精神頓旺夜眠亦安足見此丸神効也實深感感』

韋廉士紅色補丸補血淸血使腦系強健全體有力其治療血虧腦弱 消化不良 未老先衰 瘋濕骨痛 神經疼 尻系疼 痰咳咯血 以及婦科各症蓋已馳名世界四十餘年矣 價目每瓶一元五角六瓶八元郵費免收 遠東總發行上海江西路六十號韋廉士醫生藥局 各埠藥房均有出售惟須注意眞貨裝璜如下列圖樣凡散裝另售者均非眞正韋廉士紅色補丸也 奉送小書如欲索閱請詳示姓名地址以便原班郵奉

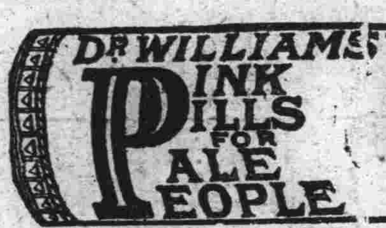

如果速搽如意膏

患凍瘃者可免再患矣

凍瘡雖小恙其痛苦却也難於忍受其實此種痛苦又何嘗有忍受之必要呢因爲如意膏即是療治凍瘡之靈藥啊河南汝上印稅局主任范壽銘云『鄙人常患凍瘡屢治不效後知如意膏之功乃試擦之果然痛癢立止一週生肌十日全愈現能行動自如殊感如意膏之功於不置也』

如意膏非但可治凍瘡舉凡疹瘰疥癬疔癤癧疽割破燙傷跌損蟲咬均奏神效因其爲醫藥專家最新發明之療膚專藥也 價目每盒六角六盒三元郵費免收遠東總發行上海江西路六十號韋廉士醫生藥局

各埠藥房均有代售

肝火中燒・最易激怒・世人往往因小不忍而亂大謀者・由於憤怒・實由於肝火

君有肝火否・第威德潤腸丸以平之・藥料完全植物質・毫無刺激作用・日服二粒・肝氣不作・祝君前途更多勝利

價格低廉祇售兩角

第威德潤腸丸

各大藥房均有出售

生殖靈

眞正三德老牌

滿鐵衞生所化驗關東廳許可行銷

◀每盒現大洋七元▶

各埠經理處

由長春至大連滿鐵沿線各站日本大藥房中國大藥房均寄售三德老牌男女用生殖靈

奉天浪速通二十五番地 井上誠昌堂

奉天千代田町十三番地 天益堂藥舖

哈爾濱道外正陽九道街 泰昌堂藥房

函索生殖靈報告書請直函奉天大西邊門外或哈爾濱道外正陽四道街口三德洋行可也

血病

年老血衰・則失眠少餐、日進龍鍾之境・病後血虛・則精神萎頓、恐其淹纏成務・產後血虧・則面黃肌瘦、永無復元ノ時・凡此諸病、情形雖異、貧血則一也・只須補充血液、自然立見壯健！

自來血

爲補血強身之劑・

服後生產新血液、布滿全身、內藏各部、得新血之營養

全部神經●日臻健全●

從此六臟六腑、恢復其機能、脾胃強、飯量增・血液足、夜眠酣・腦力強、思想靈・筋骨強、肌肉豐・抗毒力強、永無疾病相侵

試服一月、功效如應斯響

大瓶二元 中瓶一元二角

總發行 上海四馬路 五洲大藥房

分發行 遼寧鼓樓南 五洲大藥房

分發行 營口西街 五洲大藥房

分發行 吉林粮米街 五洲大藥房

分發行 哈爾濱道外 五洲大藥房

福順義銀號

營業科目

錢鈔部 代辦買賣一切期現錢鈔銀圓兌換事

特產部 代辦買賣一切期現特產糧石事

製油部 製造豆餅豆油

煙草部 東亞煙草株式會社特約店

大連市監部通六十八番地 主人 龎睦堂

電話 錢鈔部六二三一 五七三一 特產部 六四五七 煙草部 九七九四

黑鷄白鳳丸

●婦科藥品紛紛亂 ●惟有上海韓奇逢
●求一有效實難尋 ●化學黑鷄白鳳丸
●請問究竟誰家好 ●調經養血有奇功

啓者本醫士費盡心血腦力將數十年之古方加以修改按化學配製得法功效著名爲黑鷄白鳳丸說明書與盒子封面上均載有韓奇逢大醫士小照以防假冒並知有等奸商漁利之徒凡有購買本大醫士黑鷄白鳳丸者該商必以爲鷄白鳳丸代替貨者稍不詳察即受其欺購買時要指明韓奇逢黑鷄白鳳丸免得假藥害人性命關係也

每盒大洋四元每打四十元

總發行上海四馬路中和里韓奇逢藥房無限公司

東省分發行哈爾濱道外正陽街西頭奇逢藥房無限公司

大阪商船出帆

●開往大連法界碼頭靠留
▲先島丸三月二十三日午前十時 概不乘客
▲武昌丸三月二十三日午前十時 概不乘客
▲武州丸三月三十日
●開往衞(香)午後二時
▲先島丸三月二十五日 概不乘客
▲武昌丸三月二十七日
▲開往門司神戶大阪 前十時
▲烏拉爾丸四月三日
▲香港丸三月二十五日
▲哈爾濱丸三月三十一日
▲貝加爾丸三月二十八日
▲開往朝鮮經由長崎鹿兒島
▲開東丸三月廿三日
●開往上海福州基隆高雄
▲福建丸三月二十八日
▲盛京丸四月九日
▲長沙丸四月十八日
●開往紐育 概不乘客
●開往北美
●開往歐洲
▲倫敦丸三月二十七日

大阪商船會社大連支店 電話四一三七番

專屬滿洲旅館協會 船客案內所

信濃町遼東旅館內 電話七五七四

船票發賣所 大連市伊勢町日本觀光局 案內所電話五五五四番

大連出張所東萊洋行內 電話九五〇六番

大山通

大連汽船出帆

●開往青島上海
▲大連丸三月廿九日前十一時
▲榊丸三月二十五日前十一時
▲奉天丸三月二十三日前十一時
●開往天津
▲濟通丸三月二十七日前九時
▲天沙丸三月廿四日前十時
▲天汐丸三月三十日後二時
●開往香港廣東
▲煙台丸三月二十五日
▲龍鳳丸三月二十六日
●開往登州府龍口
▲龍平丸三月二十五日後六時
●開往名古屋
●開往基隆高雄
▲龍鳳丸三月二十五日
●開往橫濱
▲富丸三月日
●開往敦賀伏木新潟
▲福浦丸三月二十五日
●開往門司八幡
●開往鹿兒島
▲大山丸三月 日
●開往安東
▲遼河丸三月二十三日

大連汽船株式會社 電話四一八五番 專屬貨客經理店

大連市敷島町永和公司 電話七八六八・七二七五番

阪神航路專屬貨物經理店

三阿波共同汽船出帆(大連)

●開往芝罘威海青島
▲第十六共同丸三月二十八日前十時
▲第二芝罘威海衞青島
▲第廿一共同丸三月二十六日後七
●開往芝罘威海衞仁川
▲二十六共同丸三月二十四日
●開往天津
▲長山丸三月二十七日
●開往芝罘青島
▲第卅六同丸三月二十四日前十時

阿波國共同汽船株式會社 大連市山縣通二〇〇 大連支店 電話六八九一 五〇〇一番

日本郵船出帆

●開往膠州
▲利馬丸四月六日李浦行
▲對馬丸四月十七日漢堡行
●開往北米
▲島羽丸四月九日紐育行

近海郵船出帆

●開往橫濱
▲勝浦丸四月四日
▲淡路丸四月十日
●開往長崎神戶大阪橫濱
▲相模丸三月二十七日
●開往天津牛莊
▲相模丸三月二十八日
▲勝浦丸四月三日
●開往天津
▲淡路丸四月三日
●開往基隆高雄
▲第二養老丸四月二日

朝鮮郵船出帆

●開往仁川長崎鎭南浦行
▲羅南丸四月二日
●開往青島仁川
▲會寧丸三月二十四日

朝鮮郵船株式會社代理店 大連支店

日淸汽船(大連)出帆

●開往青島上海
▲華山丸三月三十日
▲唐山丸三月三十日 午前九時

日淸汽船代理店 大阪商船株式會社大連支店

承辦大阪商船貨客事務 國際運輸會社大連支店 電話三一五一 中國賬房六二八三番

國際運輸會社大連支店 專屬商板所 電話代表三一五一番

威連輪船出帆

●開往威海衞青島
▲敦賀丸三月二十六日

大連市敷島町六番地 扱店 丸二帳房 電話五八八八番

宮崎商會出帆

●開往登州府龍口
▲高松號三月 日
▲隆安號三月二十四日
▲華通號三月二十三日
●開往芝罘
▲公濟號三月二十四日
●開往青島
▲永昌號三月 日

大連市山縣通一七七番 宮崎商會帳房 電話五二一五番

大連市 洋山兄弟商會 電話五二六二 四六八一

政記輪船出帆

●開往上海
▲滿利號三月二十四日
●開往興順
▲增利號三月 日
●開往青島
▲廻安號三月 日
●開往芝罘
▲廣利號三月二十四日
●開往芝罘青島汕頭
▲永利號三月二十四日
▲得利號三月二十三日
●開往安東
●開往芝罘廈門泉州
▲廣利號三月二十三日
▲有利號三月二十三日
●開往香港
▲半利號三月二十五日
●開往廈門香港
▲豐利號三月二十五日
●開往芝罘香港廣東
▲安利號三月二十六日
▲滿利號三月二十六日
▲福利號三月二十六日

政記輪船股份有限公司 電話四一四一番

玉軒記出帆

●開往登州府龍口
▲海壽丸三月 日
●開往芝罘威海衞仁川
▲利通號三月二十七日
●開往芝罘
▲壽福丸三月 日
●開往今治宇品大阪
▲照國丸三月 日

大連市加賀町 鹿玉軒記 電話 三八一五 六一一八

本社電話 編輯部(長)七五一一 經理部四〇三一 社長室(長)二一八一四 本埠訂報四〇四二

大連

沙河口公學堂 學生成績極佳
廿四日行畢業典禮
男女學生多昇中等學校

大連沙河口公學堂、爲關東州內最大之公學堂、近來學生成績、因受優良教師之教育、日漸進步、據本年度畢業之成績考察之、比歷年均佳、茲將本年該公學堂第九回畢業式、畢業學生姓名記之於左

△男生之部

△高二第一組
一、民政署賞者 唐啓富一人
一、優等賞者 李世貴、李植榮、陳爾昌、王明璽、等四人
一、其他、林成祥、潘玉璠、譚鳳鳴、劉仁泰、徐花雲、耿立家、孫萬璋、王興義、金德富、韓金銘、周士欽、張振治、許鴻年、翟寶祥、朱雨春、徐春先、楊珍才、魏金珍、胡文德、石國源、王景武、劉發橋、劉發璉、劉發建、杜兆勤、劉仁清、王煥臣、石銀源

△高二第二組
一、民政署賞者 宋永昌
一、優等賞者 姜興波、孫世慶、李元旦、寧兆祥、金廣信、孫大政
一、其他、李毓秀、高玉嶺、張乃斌、遲傳富、王克學、廣德慶、于清福、金朝鼎、徐立山、廣德深、趙文達、廣樹芳、周文福、蔡殿家、劉遠東、穆方源、閻寶玲、王新邦、李成滋、金廣全、李玉珍、王業紹、趙家安

△高二第三組
一、民政署賞 朱達春
一、優等賞者 朱善才、閻泰富、宋學發、孫家榮、隋永祿等
一、其他 張建邦、劉獻權、馬政銀、王文富、曹金鎧、常傳鼎、韓世平、楊桂才、張德祿、程遠常、崔剛健、周家驥、崔德芝、周士廣、劉元春、劉茂祿、吳廣作、石昇源、楊會發、宋永志、李顯成、朱家春、石玉仁、唐國治、安邦鈞、劉作述、姜玉彔、王振文、周春財、周治國、周家運、宋志和、孫萬正、張啓瑞

△高二第四組
一、民政署賞 李成寬一人
一、優等賞者 翟長寬、薛吉堯、金丕榮、王太占、李志財、李元首
一、其他 郭清深、趙家德、王克堂、許可泰、王克慈、李成豐、張維政、薛吉通、石俊容、閻永江、閻家臬、陳丙顯、趙永祥、王贇壽、金朝家、司作松、鄭重烈、范先恒、陳忠祥、金廣家、李威煥、袁玉奎、譚學高、侯立順、姜全富、郭連綱、于維卿、劉世超、王贇海、穆傳祿、金紀元

△女子之部
朱淑彩、王鳳英、朱淑珍、周蘭英、劉寶珍、郭秀英、孫淑珍、張鳳雲、安玉清、田志春、盧桂英、于蕙芬、于恕芳、王秀貞、郭連桂、馬翠蘭

升學及其他者

△女子之部
王鳳英、升入神明高等女學校聽講
盧桂英、升入彌生高等女學校聽講

△男子之部
常傳鼎「旅二中」劉獻權「同上」李吉財「中青中學」李成寬「旅二中」王贇壽「同上」金朝家「同上」王克孜「水公補習科」趙家安「中青中學」王新邦「同上」蔡殿家「旅二中」張乃斌「金農」李世貴「同上」高玉嶺「旅二中」李毓秀「同上」李元旦「同上」姜興波「同上」王克學「同上」廣德慶「同上」周士欽「同上」金廣信「大一中」孫世慶「大連商業學堂」宋永昌「旅順師範」李植榮「同上」唐啓富「大連商業學校」、魏金珍「大連消防隊」張建邦「滿鐵事務所」馬致銀「星個浦大和旅館」崔剛健「同上」金丕榮「同上」

◁……沙河口公學堂第九次畢業男女學生之合影……▷

▽……國際聯盟鴉片調查委員……
馬希爾　克發特　愛克斯德蘭特　哈姑羅剌　搽包

調查極東鴉片情形 增進人類幸福
國際聯盟調查團已來連
委員長愛克斯德蘭特氏談

國際聯盟派遣極東鴉片事情調查委員一行來滿、頗惹關東廳及各方面之注目、於二十一日搽包委員乘入港之奉天丸首先來連二十二日早朝乘由天津入港天潮丸來連者爲一行委員長之駐亞爾然丁瑞典公使愛克斯德蘭特氏、及委員比例時公債償却金局長等氏、相攜抵連、此日在大連埠頭歡迎者、有何相外事課長、棟居拓務書記官、增田衛生課長、天野鴉片局業務課長、山田阿片局庶務課長、尾崎大連警察署長、上陸後、即乘自動車至星個浦大和旅館、委員長愛克斯德蘭特氏代表致如左記之略詞謂余等奉國際聯盟理事會之派遣、又正逢日本招聘之好機會、得視視極東各地元來關於鴉片問題有種種之案件、非常復雜、雖則實地調查、然而結局亦須得各位與以諒解才可、到大連之前、係在南方視察於二月十九日、自香港渡臺灣視察全島、三月二日經上海又過天津、今日方來此地、一見即知貴國政府非常誠意的、實爲感激至於一行調查之目的、一概爲鴉片輸入取締之狀況、鴉片製造取締之狀況、及於大片賣項之狀況、畢再連港密輸入之狀況、而北赴奉天、經由朝鮮赴日本、於四月十七日自橫濱乘出帆之輪船、向加拿大行、總之此問題爲求增進人類之幸福、亦請貴日本國對於此點留意、傾注所有之熱力、是爲至感云云一行於午后即乘自動車赴旅順矣

閻總理丁艱
遵囑治喪從簡 香資概作慈善

前西崗華商公議會新業銀號總理閻之如氏、父堂閻世有公、年七十三歲、自本年春初以來、即以行染病、歷經中西名醫醫治、卒以藥石罔効、於三月二十二日上午四時逝世、大連旅順各地與閻之如有交誼者、於二十二三日紛紛前往致弔、西崗華商公議會長關睦堂周子揚氏等均於三月二十二日下午、乘自動車前往、聞閻之如氏父堂遺囑閻氏治喪從儉、勿受人之錢帛、故閻氏決定不收一切挽聯帳額等、對於接收之香資、則悉捐於各慈善機關、以資救濟困窮人民、至於何日開弔、何日發殯、尙未決定云

雜貨界未有之大厄運
經運聯合會長等代表請願
輸入商四家均可設法救濟

大連雜貨界向有雜貨聯合會共有會員二十餘家、所販麵粉沙糖及各貨、均係向大連著名日商、三井三菱福昌泰東各輸入商、購入自日政府實行金解禁及世界生銀過剩以來、銀價大落、金値暴騰因之無形中以金本位販入之貨、大爲落價大連雜貨同業所定麵粉、刻已到貨二百數十萬袋、照原價合刻下時價及倉庫費利息計算每袋損失金五十錢內外、二百餘萬袋即損失一百萬金、合鈔一百五十餘萬、從來華商方面資本原不甚充、即合雜貨業二十餘家計之、亦不足償此損失之數、誠爲本埠雜貨界破天荒之厄運、直接間接均於大連經濟界影響甚大、該同業迭經開會討論數月、但除請求輸入商救濟外、別無良策、曾公推聯合會長遲子祥氏等、代表接洽運氏等於雜貨界向其極熱心、經其努力後、輸入商方面、亦深表同情、福昌公司以故相生由太郎氏與華商感情素洽、尤爲熱心已於四月十七日圓滿解決、泰東洋行亦行辦妥、三井三菱現尙在進行之中、聞該兩行亦有好意、或將有較福昌泰東更進一層之優待而華商因三井往來獨多、係生死關頭、故對彼尤希望甚切、果能如願以償、本埠雜貨界或能起死回生乎

商華與薩比頓
本日比賽足球

素負盛名之足球勁旅、英輪薩比頓隊、於廿一日來連、繫纜後即應大連商華足球隊之邀、訂於廿三日(星期日)午后二時、假中青球場、作第一次友誼比賽、屆時交兵、當有一番盛況、素有球癖者勿失此機

二人行路 突被匪刦
在周水附近 搶去廿圓錢

今天鬧强盜、明天鬧强盜、眞是鬧的人心恐慌、閭閻不安、警署雖大張警網、緝捕犯人、不意正在這緊急聲中大膽的强盜、又行出現、施行其强搶的把戲事出、於二十一日午後七時、被害者係沙河口管內香爐礁車家屯十番地居住趙喜外與邱修章二人、被二人於是日午後六時許、自金州歸途中、行至周水泡子屯附近、突如其來的從道旁鬧出兩人、各持兇器來至面前、不問皂白、一齊動手、將趙邱二人所持之小洋二十餘元、全部搶出、事畢逃逸、被害者見匪逃出、亦未追趕、遂急行報告周水子警官派出所、大連警署未幾得訊、藤井司法主任、立行趨往現場、實地檢驗、大連方面、各警署亦皆張非常警戒線以期早逮犯人云云

憲兵分隊長 長詔氏拜訪

大連憲兵分隊長、陸軍憲兵少佐長詔英夫氏、於二十二日到各機關及本報、行新任之拜訪云

派遣主任屬官 到中國視察
於廿一日出發

關東廳此次派遣關東廳內之十河地方屬官、鳥原土木課官、高木經理屬官皆係各課之主任、一行奉派乘於二十一日出帆之濟通丸、自大連出發、赴天津、北平、青島上海、南京、杭州等觀察、豫定於四月七日歸任云

捐欵捐雜記賬
紳商熱心獎學

革鎮堡會普通學堂、於三月二十日、舉行畢業式、革鎮堡會會長范振忠寄附小洋十元、啓明書社寄附小雜記賬一百本

各普學畢業生 第一名得獎
由獎學會發給

大連管內十五處普通學堂於三月十九日起至二十六日之期間內分別舉行畢業證書授與典禮大連獎學會對各普通學堂四年畢業中之考中第一名者發給持別賞與、只將各學堂畢業生之第一名得賞者列後

沙溝普通學堂　張本盛
小平島普通學堂　劉延斌
三澗屯普通學堂　王玉英
南關嶺普通學堂　王洪業
西山會普通學堂　朱善亭
棋盤屯普通學堂　叢選印
欒家屯普通學堂　高喜普
嶺前普通學堂　張本盛
海猫屯普通學堂　王玉和
革鎮堡普通學堂　范乖坤
柳樹屯普通學堂　朱長春
前關屯普通學堂　王錫鵬
老虎灘普通學堂　譚嘉龍
周水子普通學堂　朱桂香
大辛寨普通學堂　趙國祚

損失七千一二百元 燒死櫃夥三名
又有三人負傷甚重
永安街平和商會之大火

大連市劉家屯永安街百六十六番地、製洋襪手套工場平和商會、孫良臣處、突於三月二十二日上午零時二十分許「半夜」由樓下機器電滾下附近起火、人多在樓上樓下火起加之夜半、多在睡夢中及火燒到樓上時、始由孫之兄孫吉仁發覺、即刻大呼、奈爲時已晚、樓上之夥計廿六人、均由夢中驚醒、奈煙氣滿室、已燻得失去知覺、乃急奪門竄逃走、卒因火勢過盛、致有死傷者六人、死者全爲徒弟即侯慶臣、年十四歲、李竹山、年十六歲、陳坤花、年十五歲、負傷者爲張林遠、年十五歲、宮世發、年十六歲、孫春等六人、據天心醫院劉院長云、張林遠須一個月治愈、宮孫二人較輕、亦須半月餘、據警察署方面調查損失約爲七千二百元該房屋係周止安者所有、友聯保有一萬五千元之保險不止該被燒之房屋平和商會在日本帝國保險會社保四千元、大連海上保險會社保一千元之五千元保險等當火起之時、正在夜半、各處消防馳到已晚、努力撲救之結果、到上午一時二十分始行撲息、當日上午十一時許、由沙河口司法主任攜同林翻譯及刑事等、到該現場檢驗、至於起火之原因、尙未判明、正由沙河口署將孫良臣及發覺之孫吉仁二人傳署嚴重調查中云

庇寒施粥場演義務戲樂捐芳名列左

三十四號陳富貴銀四元、陳銀子銀五元、陳小寶銀二元、皇玉花洋二元、陳菊花銀二元于小香銀二元、六號姚華棠銀四元、五十九號李蓮卿洋一圓、安翠琴銀一圓、孫紅琴銀一圓、路俊卿銀一圓、李蘭卿大洋一圓、李金鈴洋一圓、五十八號張坤芳銀三圓、劉黛玉銀三圓、李錫芳銀二圓、賈翠喜銀二元、劉翠卿銀二圓、芝香銀二圓、六號劉鳳蘭銀三圓、黃金玉銀二圓、郝素梅銀二圓、石雪艦銀二圓、田紅寶銀二圓、王榮寶銀二圓、王桂寶銀二圓、胡秀蘭銀二圓、高鳳琴銀一圓、李玉寶銀一圓、三十六號王階升銀四圓、五十六號閻双鳳銀二圓、趙桂紅銀二圓、八號秦香閣銀五圓、銀寮銀六圓、玉喜銀五圓、薛小紅銀四圓、小寶銀三圓、遠順銀三圓、月紅銀三圓、二號邱岳枝銀三圓、王黛玉銀一圓、王愛蓮銀一圓、王十六號王蓮花銀二圓、王玉紅銀一圓、李雪卿銀一圓

招司機生

每月能得薪水百元

公學堂及其他普通學堂畢業的男女諸君漸次出於社會上自謀生活尋求職業的門徑總要選擇捷徑而進纔好僅用兩個月的工夫就能畢業而且能得每月百元的職業無論走到何處決不能受以就職爲難的困苦本校要把極好適當的職業絕對擔負完全的責任而教授

入學的日期就是四月一日這一天千萬別失好機會

山縣通二〇〇番地
大連自動車學校
電話二一三四五番

大連徐利興緊要聲明

本號於本月拾七號下午壹點鐘派人交欵至今未回不知該人落於何處持有支票滙票切手分別列下本立雙聚福支票壹張貳萬九千七百四十四號計鈔票壹千零拾元本立山左銀號支票壹張壹萬四千九百九拾五號計鈔票四千元盛業錢莊立滿洲銀行零七八貳九號切手壹張計鈔票壹千元另有吉林實隆峻立雙聚福照付滙票壹張計鈔五百元以上支票切手等當日通告各照付者作廢俟後勿論何時落於何人之手概作無效特此聲明

中央飯店開張廣告

中外人士會萃之大連不可無一設備完全之飯店本飯店應此運而產生者藉洞庭春之舊址大行改造煥然一新聘巧手之廚師烹飪合法精美適口擇夏歷二月二十三日開張敬此布告

大連市宏濟街中央飯店 電話六三一五番 啓

徐紹武醫士回連

徐紹武赴曾診病現已回大連照常開診仍寓伏見台惠比須町一五一番地借用日新汽車行 電話七六九九番

大連泰華樓菜館

客室華麗 招待殷懃
調法精良 歡迎惠顧

電話三五二一七・四六七一〇七七五七

油坊機器房屋廉價折賣全部機器計

西洋鍋爐高八尺長二丈双心三百馬力車機攪龍碾子沙囤油榨餅囤油水磅鐵油箱四十萬油囤八百馬力磨電機帶六千燈頭電滾抽水機鑽床大小鏇刨床子水龍檀木門窗舖墊掛油子缸瓦缸碍瓦壠鐵石條石塊球台各式玻璃馬車物品繁多不及細載一概廉價出售各地興辦火磨礦物工廠皆可適用欲購者請駕來臨面議莫失良機

小寺油坊舊址
營口 昌記公司啓 長電話七百八拾番

大連市西通六十四番地
王仁眼科醫院
電話六七五二號
地址(在常盤橋西廣場電車道中間路北便是)

春季洋服陳列
春季小孩服陳列
新着化粧品陳列
春季同綢緞雜貨最有

三越發售
商品標

信用家就是三越請大家快往去買貨眞價廉各種貨物一概俱全
△新井食料及山珍海味一概具全之食堂

大連市 三越 大山通
電話四一八一番

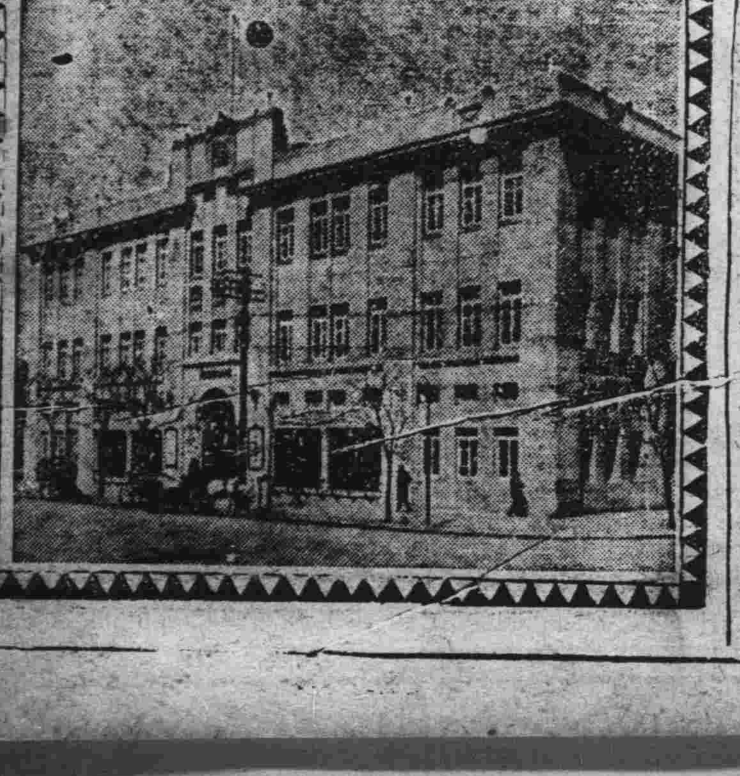

世界馳名之新式羅亭照相機大批運到

式樣新穎 定價公道
品質之美 世無其比

從前曾謂雨中攝影乃不能之事而今則用新式羅亭鏡箱攝影室內逃攝更屬夢想之舉片蓋羅亭鏡頭製造之神妙有以致之也且新式照片鏡箱構造堅固使用靈便故用以求優美之照片易如反掌誠人生不可缺之良伴也 務請各界從速購備爲荷 外埠函購即當奉覆

新式羅定照相機

全滿洲總經理處
史惟記時計眼鏡行
照相材料部啓
大連浪速町四三 電話三二二三
振替大連四六五六

經濟

去年州內栽培之 棉花成積極佳
出產量共達七十餘萬斤 合格一等者百分之八十三

民國十八年間、關東州內之栽培棉花成積、極為良好、據調查者之發表、共出產量達七十二萬斤、就中合格於一等者、占居百分之八十三、實為栽培棉花以來之最好結果、關將來更擬精益求精、至能達到如何地步、尚難預定、茲將二十日棉花協會役員會時、所提出之報告內容如下

△面積及耕作人員

	作付面積(町)	耕作人員
旅順	五一四	三、三九八
大連	四〇六	一、六〇一
金州	七〇五	二、七九〇
普蘭店	七九四	三、五五三
皮子窩	一一二	五七〇

△出棉成績(單位斤)

	總量	一等棉百分比
旅順	一四三、五八一	〇、八〇
大連	一二一、八六九	〇、八五
金州	一〇四、五八六	〇、八八
普蘭店	一七一、四四四	〇、七八
皮子窩	二〇、七二三	〇、七〇
棉花會社農場	六五、一八六	〇、八一

△三年間栽培成績(斤)

	收穫量	出棉量	耕作人員
二年	六〇〇〇〇〇	三六六〇〇〇	一二二〇四
三年	八〇四九六八	三四八〇〇〇	二四七六
四年	一五〇七二五四	四〇三三五八	一一九三

錢糧商情

特產市場、二十二日初、因各銀市趨於平穩、商況各品均一齊上申、尤以大豆因北地有大付之買收及中國南方買氣旺盛、騰漲至壹角一二分之數、至於大豆之成交額、為六百八十八車、豆餅十三萬六千片

△商品前場、麻袋呈軟調、產地方面之報告綠扛落四分之一、藍扛及滙兌無異、以刻間觀之前途尚有軟調之出現、是以各限低落三四厘

△錢鈔市場、海外材料、倫敦銀塊十九片十六分之十五、紐約五十二仙四分之三、孟買五十五盧布八分之五、滙煙七十兩五、滙申七十二兩三二五、大洋九十圓一角五分、上海標金四百九十六兩二、銀價呈強調云云

日本三月中旬 對外貿易額 輸出入均減少

據日本大藏省發表、三月中旬對外之貿易輸出四千五百五萬一千圓、輸入五千三百八十七萬七千圓、合計九千八百九十二萬八千圓、相差入超八百八十二萬六千圓、更與去年同期比較之、輸出減少一千三百六十三萬三千圓、輸入減少七百五十一萬九千圓、入超額增加七百十一萬四千圓、茲將二月以來之累計額列下

輸出	三五七、一一五
輸入	四四八、二二九
合計	八〇六、三四四
入超	九一、一一四

美國將有 大銀行出現

紐約電訊、據傳銀行界關於新斯銀行與大道銀行及邦際信託公司合併之談判已告完成此種聯合將為美國大之最銀行、有資本二兆一億金元

吉林二月中 經濟之狀況 大體尚看平穩

吉林在本年二月中之經濟狀況、據該地滿洲銀行調查、大體內容如下

一、輸出　中國側之習慣在舊正月後大部分皆休業半月以上、是以特產之輸出、幾皆杜絕、市場亦不過有名無實交易數量、當然爲於閑散、至於二月中、由吉林驛輸出之貨物數量、有大豆五貨車、豆餅三十四、混保大豆百三十八、雜穀骨二、小豆十七、葉根九十、蘇子二十四、木製品三、麥子四、木炭八、包米八、薪類七、大麥二、木葉四、粗五、葉材一、樹皮九、至於由吉林驛向吉敦線輸出品之數量分別之、有麥粉一貨車、高粱一、石油一、安平一、而由吉敦路向南滿線之中繼輸出品數量、有石炭三八貨車、樹皮二、葉材一、木炭四、木作品一、薪類四、大豆二七、粗一、小豆十三、大麥二、蘇子六

二、輸入　大體情形、亦因舊正休業之關係、運輸上依然不活一方因銀市況趨於軟調、輸入商一般統觀之、極為閑散、就中最甚者、則為棉絲布、出入上尤不活潑查中國側主要之商店、其交易數量、有綿絲八十梱綿布百三十梱、此項金額不過四萬六千圓與去年十二月中之十萬餘圓及本年一月中七萬餘圓比較之、頗為減退、膠皮鞋因值需要季節、輸入約達三萬圓

三、木材　同月向上海及日本國輸入之輸木原木、稍有好況、如枕木在去年間吉敦各線積存者、幾皆運完、松材因未解氷、尚未開始運輸

四、官帖　在月初時、為二百七十八吊五百文、該後次第軟調至五日落至二百九十五吊五百文、呈空前之紀錄關後一上一下、致延至月末返至二百七十吊

五、金融　茲將組合銀行限尾示別如下

貸出	九〇五、〇七七圓
同減	四三、五一三圓

△滙兌支出

受入	四六三、〇三七圓
比前月增	一三〇、三三三圓
支出	三三三、六七四圓
比前月減	一、六七七圓
存金	六七三、一〇一圓
比前月末減	三四、一二六圓

工商部建議借庚款 創立特殊銀行 (續)一
實行金本位制辦理國際匯兌

將所得餘利按各國原有庚款數目如期如數撥交各庚款委員會任其依據協定開支蓋一轉移間昔之以本銀支付者、今則本銀所生之利子、昔之憂然終止於二十年中者、今則綿延無期、年限且尤適合英日預謀基金之計劃、此為庚款本身計、不得利用未來之殘存鉅額以創辦一特殊銀行之理由三、四、總理鐵道計劃、曾定全國為十萬里庚款殘額、去歲原有借作基金以三分之二築路三分一治河之議、奈依據該項辦法、蠻此殘之款築路治河、成就均有限制、且統籌國家基本工商業務、決不僅築路與治河兩事、假令利用此項名義、先行組織一特殊銀行、則凡從前議決之築路治河等案、如有應行墊款募債等事、今由該行承辦、不至絲毫更變、蓋在銀行方面、承辦國家此額業務、如屬於鐵路、而令其墊款也、必有鐵道範圍內相常押品、如欲令其發行債券也、必有該路正式債券、際手續用費等項利益之外、尚可視本身金融之活動與否以定債券發與不發之標準。金融活動時、存入庫中、而食其債務之息、金融枯竭時立發行於歐美或本國交易市場、而吸收現款、從前我國議築鐵路、外國銀公司等之所以有交相爭辦之事、甲路如此、乙路丙路丁路以與先總理十萬鐵路之計劃、統皆如此辦理、猶不僅鐵路已也推而及於治河等、但求利益穩固、無不樂於從事、所以有此偉大金融機關、一轉移間、工商業均有周轉根據、而國家經濟、亦立形活潑、游民於以銷、社會於以定、此為擴充築路治河與發展全國各項實業計、不得不指借庚款以創一特殊銀行之理由

辦法　指借民國十九年以後之俄英日美義比荷七國庚款餘額、約國幣三萬七千餘萬元、作抵發行海關金單位公債券二萬二千萬元、名為民國十九年七厘庚款債券、二、撥入債券除留存若干、以備最初年份、依照各關係國原定用途、如數償還外、餘數全數充銀行基金、三、營業以辦理國際滙兌為目的、但凡改革幣制、建築大港、敷設全國鐵道、開發水利礦產以及國家社會各種生產事業亦得撥定專章、抵押放欲、四、銀行依特殊組織得享有發行金票權、五總行設政府駐在地、或全國最大繁盛商埠、分行設各省市、視營業之必要、並得於海外重要商埠、推設分支行、六、銀行財產權、為中華全體國民或公有、營業餘利、除按期照數償還各關係國原定用途外、餘數概充公債金、七、為慎防萬一起見、在償還庚年限範圍內、由政府與海關稅收中、撥備若干、宣布保本息、但銀行有公積金時、先以公積金撥補、八、發行債券、預定十七個年度攤還其每年還付所募債券本息、就每期海關應付之庚款項下支付、不足由銀行公積金補、九、銀行管理、設總裁副總裁、董事監各若干人、在未清償庚款以前、由各關係國庚款委員會及創辦人、會同教聯會、商聯會全國銀行公會、代表舉定、政府任命之、至於銀行如云組織、業務如何議營、債票始何發行、庚款如何支付、部員何鍚康前曾著有創辦庚款建設銀行意見書一本、一併附陳藉供參考、以上所陳、是否有當、敬希公決　(完)

銀價低落以後 影響世界各國
美議員主張徵生銀入口稅 應仍用銀幣償付國際債務

華盛頓電、因銀價繼續低落、致令美國西部開掘銀礦業、遭損失、故生銀間題仍為國會所注意、產銀之尼伐大州上議員畔德門氏要求徵收生銀入口稅、此間柯羅拉多州下議員亦稱、令世界各國單採用金本位能以成功、而令採銀業不振、應由英國負責彼等主張應仍用銀法製定貨幣償付國際債務、自經營採銀業觀點言之、複本位制係一根本健全原則近頃畔德門演說、稱銀價風潮係因英國將印度生銀、屯併市場、彼稱此舉令美國各州有貨物輸往中國者、胥受影響、美國每年出產生銀五千九百萬盎斯、又自南美等處運入一萬萬一千五百萬盎斯、美國自用四千萬盎斯、又輸出一萬萬零九百萬盎斯至世界市場以致情形混沌、但彼預料在相當期間、供求可以相應、並謂英國願將印度生銀輸出、並不欲將其存儲在印度境內云

因之證據金每千圓為十圓云

長春取引所 鈔兌金上場
今後當必隆盛

長春取引所、一般商人希望鈔票對金票之交易上場等情已誌前報、對此奧平所長、因鑑於交易不振、已容認其上場、於十六日、向關東廳求其諒解、聞最近已得允其實現之電報、故准於二十八日限之受渡完了後、由二十九日起先以近期貨物上場、預想久望如渴之商人等、今番得此許可、市場中必呈一番之熱鬧、交易上亦必隆盛

營口過爐銀 交卯期已定

奉天財政廳長張振鷟氏、以省內全般商家均改用陽曆、惟營口過爐銀之受渡期、仍用舊曆、為期統一計、則間正與營口過爐銀管理處協議中、雖然一般商民慣用舊習一旦變更、實為困難、故擬漸次施行、因之第一受渡日為三月三十日、第二為六月二十五日、第三為十月三十二日、第四則為來年二月三十一日云

商情(廿二日)

本埠特產

▲大豆

限月	開行	最高	最低	散行
三月末	七〇四〇	七一〇〇	七〇四〇	七〇八〇
四月末	七〇八〇	七一二〇	七〇八〇	七一一〇
五月末	七一〇〇	七一六〇	七〇八〇	七一三〇
六月末	七一二〇	七一九〇	七一〇〇	七一五〇
七月末	七一九〇	七二三〇	七一五〇	七一九〇
所成數	六百八十八車			

▲豆餅

四月限	二三四〇	二三六五	二三四〇	二三六〇
五月限	二三五五	二三六〇	二三五五	二三五五
六月限	二三五五	二三六五	二三五五	二三六五
所成數	十三萬六千片			

▲豆油

三月限	二〇四〇	二〇四〇	二〇四〇	二〇四〇
四月限	二〇三五	二〇四〇	二〇三五	二〇四〇
五月限	二〇一〇	二〇四〇	二〇〇〇	二〇四〇
六月限	二〇一〇	二〇四〇	二〇一〇	二〇三五
七日限	二〇一五	二〇四〇	二〇一五	二〇三五
所成數	三萬三千箱			

▲高粱

三月末	四六二〇	四六四〇	四六二〇	四六四〇
四月末	四五七〇	四五八〇	四五七〇	四五八〇
五月末	四五六〇	四五八〇	四五六〇	四五七〇
六月末	四五六〇	四五九〇	四五六〇	四五七〇
七月末	四六〇〇	四六〇〇	四六〇〇	四六〇〇
所成數	百四十車			

▲現貨前場

混保大豆(帶皮)	七〇〇〇	—	七一〇〇
混保大豆(不帶皮)	—	—	—
所成數	百八十車		
豆餅	一三三四〇	二三六五	
所成數	八萬箱		
豆油	二〇三五	二〇三五	
所成數	三千箱		
高粱	四六〇〇	四六四〇	
所成數	六車		
包米	四四五〇	四四五〇	
所成數	七車		

▲大豆(後場)

四月限	七二〇〇	七二五〇	七一六〇	七二六〇
五月限	七二二〇	七二四〇	七〇九〇	七一九〇
六月限	七二一〇	七二三〇	七一九五	七二一〇
七月限	七二三〇	七二五〇	七二二〇	七二五〇
所成數	百三十車			

▲豆餅

四月限	二三六五	二三六五	二三五五	二三六五
五月限	二三六五	二三六五	二三五五	二三五五
六月限	二三六〇	二三七〇	二三五〇	二三七〇
所成數	七萬四千片			

▲豆油

四月限	二〇四五	二〇四〇	二〇四〇	二〇四〇
五月限	二〇四五	二〇四〇	二〇三〇	二〇四〇
六月限	二〇四〇	二〇四五	二〇四五	二〇四五
所成數	七千箱			

▲高梁

三月限	四六四〇	四五九〇	四五九〇	四五〇〇
四月限	四五八〇	四五五〇	四五五〇	四五五〇
五月限	四五四〇	四五三〇	四五五〇	四五〇〇
六月限	四五六〇	四五三〇	四五三〇	四五三〇
七月限	四五七〇	四五六〇	四五六〇	四五六〇
所成數	九十五車			

本埠錢鈔

近期	六九三五	六九八〇	六九六〇	六九七〇
遠期	六九六五	六九八〇	六九六〇	六九七〇

所成數(近期 三百五十八萬圓 遠期 二百十六萬圓)

現貨交易(單位錢)

時間	金對銀	銀對洋	金對洋
九時	六九七〇	一二八九五	一七〇六五
十時	六九六五	一二九〇〇	一七〇八五
十一時	六九五五	一二九〇五	一七一二五
十二時	六九六〇	一二九〇五	一七一〇五
二時半	六九七〇	一二九一五	一七〇九五
三時半	六九七〇	一二九一〇	一七〇八五

所成數(銀對金 四十七萬二千圓 銀對洋 一萬一千圓)

三月開行 六九七五〇 最高 六九八〇〇

廿八日最低 六九七二〇 散行 六九七五〇

電報匯兌

倫敦銀塊現場	一九片十六分之十五
同後場	一九片四分之三
紐約銀塊	四二仙四分之三
孟買銀塊	五五留比八分之五
美日滙兌	四九弗十六分之七
美中滙兌	四七弗四分之三

▲上海標金

開行	四九六兩二
最高	四九六兩七
最低	四九四兩一
收盤	四九四兩四

日美 ▲神戶滙兌

商品市場

▲大阪棉花

	定期	期貨
開盤	五〇、四〇	—
收盤	五〇、三〇	—

▲大阪三品

	開盤	收盤
三月	一五九、三〇	一五九、八〇
四月	一六二、一〇	一六二、〇〇
五月	一六四、三〇	一六四、三〇
六月	一六七、六〇	一六六、九〇
七月	一六九、九〇	一六九、一〇
八月	一七一、六〇	一七一、一〇
九月	一七一、六〇	一七一、九〇

▲美棉

現貨	一五仙八五
三月	一五仙六〇
五月	一五仙七八
七月	一五仙八三
十月	一五仙八七
十二月	一五仙九三

▲印棉

奔哥爾	—
布羅其	—
奧姆拉	—

▲神戶豆餅 前場開盤

三月	三、六八〇
四月	三、七二〇
五月	三、七三〇
六月	三、七四五

▲大阪期米

	現	中	期
開盤	二七、八一	二七、八三	二八、一一
收盤	二七、七六	二七、七九	二八、〇二

▲東京期米

	現	中	期
開盤	二七、三二	二七、四八	二七、六五
收盤	二七、二七	二七、二四	二七、五二

▲仁川期米

	現	中	期
開盤及	—	—	二六、〇四
收盤	—	—	—

▲大阪棉絲

	前場開行	後場收盤
三月限	一五九三〇	一五九八〇
四月限	一六三一〇	一六〇〇〇
五月限	一六四四〇	一六四三〇
六月限	一六七六〇	一六六九〇
七月限	一六九九〇	一六九一〇
八月限	一七二六〇	一七二一〇
九月限	一七二三〇	一七二九〇

▲橫濱棉絲

	前一場	前二場
三月	一二八〇	—
四月	一二九六〇	—
五月	一二六六〇	—

股票市場

▲大連股票	五品期	八、四〇
	豆新期	—
	錢鈔期	一三六〇
▲大連短期	五品	八、三〇 / 八、三〇
	豆新	一三九〇 / 一三九〇
	錢鈔	—
▲安東股票	安取期	八、六四
	現	八、六〇
藍扛袋		三一留比八分七
綠扛袋		三一留比〇分〇
滙兌行市		一三七留比八分一
▲印度麻袋	七月	一二一四〇
	八月	一〇九五〇

北地市況

特產

開原(大豆)	四月	一〇九、四〇	一〇九、四〇
	五月	一〇九、七〇	一一〇、九〇
	六月	—	—
開原(高粱)	四月	—	—
	五月	七三、三〇	七四、〇〇
	六月	—	—
公主嶺(大豆)	四月	一一〇、九〇	—
	五月	一一一、〇〇	—
	六月	一一一、四〇	—
公主嶺(高粱)	四月	一三九、七〇	—
	五月	—	—
	六月	一四四、二五	—
四平街(大豆)	四月	一一〇、〇〇	一一〇、一五
	五月	一一一、一	一一、一六〇
	六月	—	—
四平街(高粱)	四月	一、四〇〇	一、三九〇
	五月	一、四一七五	一、四三〇
	六月	—	—
哈爾濱(大豆)	四月	一、四八〇	一、四九五
	五月	一、五三七五	一、五三五
	六月	一、五四〇	一、五四二五
哈爾濱(小麥)	四月	一二、二二五	一二、八七五
	五月	一二、二九〇	一二、二九〇
	六月	一二、二六〇	一二、二九五
長春(高粱)	四月	一、九二五	一、九一五
	五月	一、九六六	一、九三三
	六月	—	—
長春(大豆)	四月	一、一八〇	一、一八〇
	五月	—	—
	六月	—	—

錢鈔

奉天(奉票)	現貨	八七、〇〇	八六、七〇
	定期	八六、五〇	八六、九〇
	高	八七、〇〇	八六、五〇
奉天(大洋)	現貨	六九、三〇	六九、二五
	定期	一四四、一〇	一四四、七〇
	高	一四四、七〇	四三、九〇
開原(奉票)	現貨	八六、七〇	八六、五〇
	定期	八六、八五	八六、七〇
	貨	八六、七〇	八七、一〇
安東(鎮平)	現貨	九七、九	—
	滙兌	九六、三五	—
	定期貨	九、八〇	九、六八
公主嶺(奉票)(鈔票)	近期	八、三二	八、〇
	遠期	—	—

(接第八面)

森史翼 陶盛世 馬元良 許
為霖 賀福泉 徐忱康 趙世
傑 劉漢章 馬雲潭 金玉泉
劉居正 王正元 傅紊緯 曾
慶瑋 趙梓忱 修芳 王魯谷
振寰 鄭潤成 荊殿五 王海
峰 王紹琛 閻奎聲 王僅池
嵐濤 馬賡年 蕭文藻 吳隆
昌 蘇炳文 張昭英 劉漢裔
韓景雲 趙伯俊 王家祥 楊
占山 張季臣 汪文熙 李久
緒 陳輔陞 吳福誠 崔榮陞
劉振聲 胡鳴濤 關鮮安 許
德揚 丁蘭昇 王履中 李天
實 宋德玉 梁岩 孫鴻志 張
全澤 崔福坤 溫酩德 萬錫
璋 江鴻昌 王福維 于鳳樓
卅治閻 石景安 胡文藻 唐
鳳甲 陳紫瀾 張文清 富右
之 趙錫慶 蔡亞民 謝珂 鄒
召棠 馮文洵 李煥庭 夏俊
章 董慶垚 李樹茂 李春榮
徐霖 宋文郁 張玉斑 王文
閣 李恩榮 高乃濟 張海嵐
羅惠 張貽燕 韓朝棟 潘殿
保 崔伯山 田玉山 王多文
王通順 劉錫慶 張錦波 胡
沈韶輝 賈魯 劉善銘 汪維
城 張家增 金在銘 崔文瑞
吳玉成 趙柱安 郁雲 劉
之墉 趙壽 龍慶春 關國光
焚 許玉振 趙仲仁 常宗信
李黎山 劉毅父 何丕顯 劉
楊玉山 馬延勳 陳長釗 伊
佛貴 張繼忠 董玉林 喬翰
擴 王陞錫 張樹珊 趙慶增
張景揚 楊克勤 富連明 陳
裕恭 高蓮海 李逢春 楊實源
田中琦 唐乃壁 高亢 張仁
序 陶際唐 莫嵩岫 于廣春
卜世璞 劉榮滌 高其達 蓋
春華 馬上清 陶盛壽 梁壽
馬全瀛 王吉昌 陳昭卓 亢
椿垣 董學昌 白雲鵬 律長
庚 祝瀛洲 袁慶恩 寇文瑞
楊珍 李俊堂 王永陞 史弼
魏長林 程志達 陶貴祥 許
策安 宋繼唐 李有田 王
宗周 王森珣 王鐸 李廣德
吳煥新 吳家毅 張文源 張
振寰 賀鵬元 趙煥章 劉延
昌 劉之俊 吳常林 徐大年
徐國順 王鐵民 陳宗昌 栗
鍾華 孟憲豐 關壽長 張榮山
麟 金在銘 張柏齡 張德森
陶炳然 劉俊民 王華國 呂
維綱 李煥亭 楊紹文 寶聯
芳 閔鵬鈞 趙希龍 高廣謙
煥章 盛瑞 商琪蘭 孫安徽
張景儒 關運和 王廼賡 王
高繼賢 張佩琳 呂振邦 孫
世嘉 林福山 黃聲殿 張錫
堅 張仁海 張延衍 崔紫楨
豐 張景揚 樸炳珊 劉瑞 張東
鄭蔚儒 李永新 朱光炬 于
學道 于毓烈 李文選 林國
楨 宮澤清 耿耀 張明齊 鄭
友賢 戴銓熙 彪照光 賈元
植 莫金瑞 馬文魁 郭福泰
劉世芳 佟錦勳 李七名 孫
峻亭 白貴福 陶金生 管良
偉 陸森恒 劉雁 朱樞庭 王
國實 宋立魁 王文魁 黃雲
金鑫田 趙樹田 張遜仲 張
星桂 董遇春 張朝瑞 楊香
秋 關慶平 馮舜生 田雨霖
趙聘三 孫潤庠 張伯英 朱
清華 張慶琦 王寶章 任國

蓋國珍 敖金璋 王藍田 王伶
元 馬子久 孫灼 由永修 王
占山 李子厚 齊滄泰 閣守
維 曲文潭 馬庶蕃 孫顯卿
常陰廷 劉鳳池 邵仲康 劉
景沂 王者賓 李維周 高翔
郭鶴峰 陳紹禮 陳子源 馮
展有 王明倫 馬香圃 趙壽
金聲 程秉衡 王伯岩 李萬
林 王景山 程紹源 潘萬魁
王杜 玉春 邵麟 鐘祺 王壽
山 常永春 齊學禮 顧孟養
沙 浚川 喬振聲 許常英 李
樂山 張有 魏廷寅 楊魁元
譚英多 高蔭棠 朱世昌 王
自新 張景儒 申德服 朱冠
卿 朱吉祥 宋佩文 楊致渝
鄭繼周 朱席珍 安景文 郭
濤 王承顯 蒼書勛 吳嘉讓
牛清山 盧蔚陵 韓蔭軒 張
選三 李長庚 翟克欽 費穩
東 齊季昌 齊倚仁 劉裕藏
李洗塵 王德林 李東圃
括維川 畢贊華 楊樹人 呂蓮
患 彭文中 敖慶喜 黃居九
汪松年 嚴紹泉 劉煥章 陳
亦朋 趙繼周 赫文衡 趙顯
室 楊冠周 徐長熙 姜興帖
邱振倫 林維翰 呂漆溪 張
志新 吳鎮 孟憲孔 吳士奇
李廣開 李良忱 李良傑 朱
古元 朱萬選 申成英 王鴻
圖 王仲勳 楊舉州 王守中
鄧邦翰 林凱 托克 塔稜勒
闔門滿 達胡 曾樂布 鮑門德
春德 劉國樞 馮通維 劉銘
濤 郭延壽 鍾毓清 關作滦
戴策勳 趙慶增 鄭禮 嚴壽
臣 田見龍 嚴志傑 姜耀什
劉慶餘 賈舜卿 李超元 劉
英華 宋秀璧 盧業 竇霖起
陳紹落 李鳳山
(女界)姚允治 關朗軒 崔澈
王劉淑貞 申民強 趙季
張秉彝 汪孫振華 楊皋
玉如

拜泉

段耀先 吳松林 柴樹勳 易
振武 蔡宗濂 梁子豐 楊子
平 馮潤章 彭金山 范慰田
馮能亭 林慶春 劉兆和 孟
喜祿 趙樹森 谷紹忠 蔡慶
森 王琛之 高元福 唐實玲
苗經瑞 王樹華 郭恩澤 于
興泉 鐵子貞 高巖 傅春
山 高尚志 劉兆清 薛雲樵
許鴻運 張福元 邱鍾嶽 楊
會卿 莊庭芳 于霖生 劉灜
文 王金方 金萬昇 張功德
郁蔭田 王俊慶 郝春馥 南
毓琨 田鳳儀 李毓芳 陸貴
廷芳 丁作辰 丁作寅 李
宋廉生 羅壽山 劉希奇 李
龍迢 王修之 邢樹實 江宗
海 王澤溥 郭毓珍 李茂林

熱河

湯玉麟 婁承業 佟德一 張
子良 李贊廷 鍾萬金 高清
順 劉葆慶 孫澤周 崔蔭陞
湯佐榮 湯佐輔 龍家啓
維新 富春 孟昭田 張貴
良 劉香九 周鐵錚 張從雲
石文華 楊璞 董福亭 孫
公綽 崔新五 寶懋芳 梁國
棟 趙國增 張翊宸 李樹春
邢克壯 李元著 忠訒齋 李
宗元 馬夢吉 高治 賈如
諧 蕭允恭 馮順生 蘇紹泉
龔雅亭 周子壽 王煥 俞
鼎臣 趙振纘 姜過昌 房舉
卿 劉少卿 賈昱璗 王藍田

東京大藏金庫本店
明治十五年創業

際此金解禁時期 斷行大減價

販賣科目　御眞影奉安庫　奧爾斯提爾金庫　輕量書類庫　變導式銅鐵金庫　金錢登錄器　特許手提金庫　防火鐵櫃

保險耐火二十年

本店茲派有技藝優秀之技師携同職工多名來連專應顧客之要求鑑定購買金庫鐵櫃以及油漆修改等事應價包作顧者莫失良機並祈時顧為荷

滿蒙山東省總代理店　明治商會　大連市山縣通二二五　電話長三四五四

油漆金庫之良機到來

遠大百貨店特告
新到　上海各樣時式男鞋　上海床被單台布等　上海新式女漆皮鞋　及他中外雜貨到齊　定價低廉　歡迎參觀

大連浪速町七十番地電話二一六六五番

缺乳救星 自生乳

凡母乳缺乏之一經採服自生乳必定 乳液豐足 源源如湧 母健兒康 其樂無雙

奉天財政廳斜對面 歐美藥房謹

每瓶現洋壹元 外埠函購加郵費四角

東北交通委員會材料購辦委員會招標廣告
本會現奉東北交通委員會核准標購交通材料茲將購置機關材料名稱數量等項列表於左凡願承辦者希即先期來會登記領取標單並索閱詳章其已登記者即派員領取或函索標單為要

購置機關	材料名稱	數量	開標日期	說明書詳標單內
吉敦路	木板方木 圓松木	三種	四月廿日下午三時	

會址 遼寧東北交通委員會